

PRAKTICKÁ ELEKTRONIKA

A Radio

6
2008

Nezapomeňte přes léto
na Konkurs 2008



**Měřič
indukčnosti
LMTR**



LMTR · MĚŘÍČ INDUKČNOSTI

20, 200 μ H	$f = 250$ kHz
2000 μ H, 20 mH	$f = 25$ kHz
200 mH	$f = 2,5$ kHz
2000 mH, 20, 200 H	$f = 244$ Hz



Tester PC zdrojů



Český radioklub

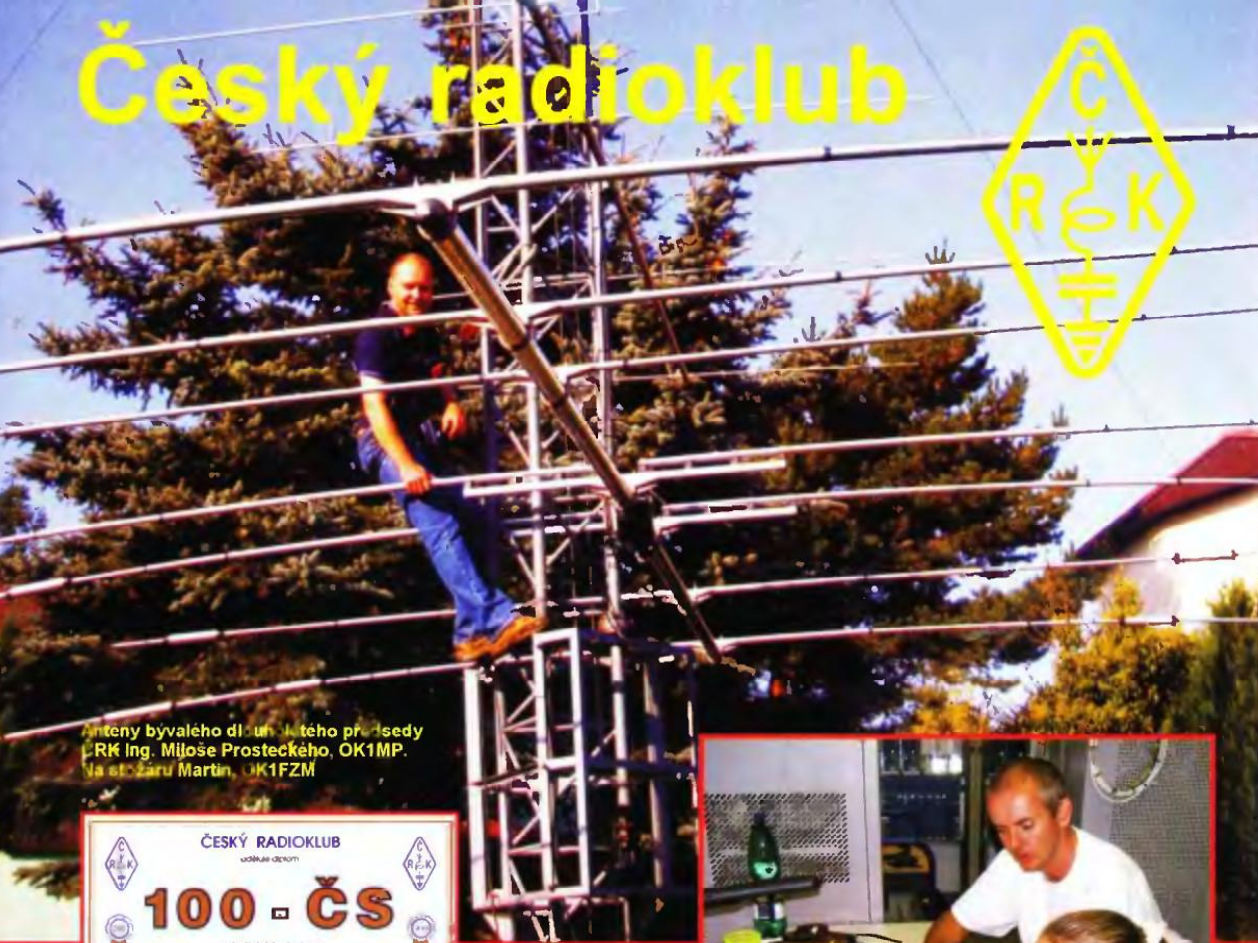

Anteny bývalého dl. uh. k. tého předsedy ČRK Ing. Míloše Prosteckého, OK1MP. Na stěžáru Martin, OK1FZM



Diplom 100-ČS za spojení se 100 českými stanicemi (vlevo)

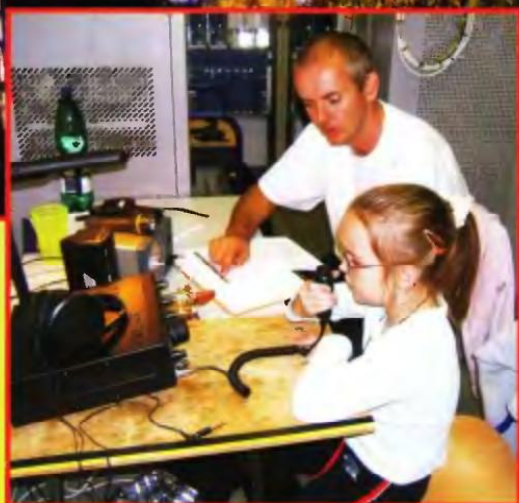

Polní den mládeže jabloneckého radioklubu OK1KJA. Otec Ondřej, OK1FWO, a dcera Eliška



ČRK je spolupořadatelem technických soutěží mládeže v radioelektronice



Z radioamatérského setkání v Holicích vysílá každoročně propagační stanice OK5H. U klíče Miloš, OK2BJR (vlevo)



Reprezentací stánky Českého radioklubu a Zvazu slovenských radioamatérů na setkání radioamatérů ve Friedrichshafenu

Náš rozhovor	1
Nové knihy	2
Ošlehnutí za výstavou AMPER 2008	3
Světlozor	4
AR mládeži:	
Základy elektrotechniky	5
Jednoduchá zapojení	
pro volný čas	7
LMTR - měřič indukčnosti	10
Oscilující krystalky	16
Tester PC zdrojů	17
Přepínač video signálu	
řízení přes rozhraní USB	20
PIR senzor	
pro zářnivé zvonček	23
Inzerce	I-XXIV, 48
Predzsilňovač PIC s DO	25
Ochrana reproduktoru	28
Měřič kmitočtu k DVM	28
Experimentální deska USB	
K8055 a LabVIEW (dokončení) ...	29
Vliv země na vlastnosti antén 2	31
PC hobby	33
Rádio „Historie“	41
Z radioamatérského světa	44

Praktická elektronika A Radio

Ydavatel: AMARO spol. s r. o.

Redakce: Šéfredaktor: ing. Josef Kellner, redaktori: ing. Jaroslav Belza, Petr Havlík, OK1PFM, ing. Miloš Munzar, CSc., sekretariát: Eva Marková.

Redakce: Zborovská 27, 150 00 Praha 5, tel.: 2 57 31 73 11, tel./fax: 2 57 31 73 10, sekretariát: 2 57 31 73 14.

Ročně vychází 12 čísel. Cena výtisku 55 Kč.

Rozšiřuje První novinová společnost a. s. a soukromí distributoři.

Předplatné v ČR zajišťuje Amaro spol. s r. o. - Hana Merglová (Zborovská 27, 150 00 Praha 5, tel.: 2 57 31 73 12, tel./fax: 2 57 31 73 13). Distribuci pro předplatitele také provádí v zastoupení vydavatele společnost MediaServis s. r. o., Zákaznické Centrum, Kounicova 2b, 659 51 Brno; tel: 541 233 232; fax: 541 616 160; zakaznickecentrum@mediaservis.cz; reklamace - tel.: 800 800 890.

Objednávky a předplatné v Slovenskej republike vybavuje Magnet-Press Slovakia s. r. o., Sústekova 10, 851 04 Bratislava - Petržalka; korepondencia P. O. BOX 169, 830 00 Bratislava 3; tel./fax (02) 67 20 19 31-33 - predplatné, (02) 67 20 19 21-22 - časopisy; e-mail: predplatne@press.sk.

Podávání novinových zásilek povoleno Českou poštou - ředitelstvem OZ Praha (č. j. nov 6005/96 ze dne 9. 1. 1996).

Inzerce přijímá redakce - Michaela Hrdličková, Zborovská 27, 150 00 Praha 5, tel.: 2 57 31 73 11, tel./fax: 2 57 31 73 13.

Za původnost a správnost příspěvků odpovídá autor (platí i pro inzerci).

Internet: <http://www.aradio.cz>

E-mail: pe@aradio.cz

Nevyžádané rukopisy nevracíme.

ISSN 1211-328X. MKČR E 7409

© AMARO spol. s r. o.

NÁŠ ROZHOVOR



Ing. Jaromír Voleš, OK1JVJ

s ing. Jaromírem Volešem, OK1JVJ, předsedou Českého radioklubu, organizace, která zastupuje české radioamatéry a značku OK v Mezinárodní radioamatérské unii (IARU).

Naši čtenáři Český radioklub samozřejmě znají nebo o něm alespoň slyšeli. Je to největší a neaktivnější radioamatérská organizace v ČR, proto i v našem časopise o ČR často píšeme. Přesto prosím na úvod stručně základní údaje o ČRK.

Český radioklub je občanské sdružení se sídlem v Praze 7, U Pergamenky 3, u dolní části Ortenova náměstí. Sdružuje zájemce o všechny radioamatérské činnosti a sporty. Členství je zcela dobrovolné a individuální. Část členské základny je registrována přímo, část prostřednictvím českých radioklubů. Demokratický princip je uplatňován tak důsledně, že členové ČRK mohou být současně i členy jiných radioamatérských organizací. Počet členů dosáhl v roce 2007 přes 2700.

V čele organizace stojí předseda přímo volený sjezdem a 14členná rada. Fungování organizace zajišťuje tajemník a ekonom. Specifikem naší činnosti je zajištění QSL služby, což mají na starosti tři zaměstnanci. Činnost ČRK je financována členskými příspěvky, výnosy z majetku, státními příspěvky a bohužel zatím v nepatrné míře sponzory. Vše podrobně lze nalézt na našich stránkách na adrese www.crk.cz. Členové ČRK po zaplacení členských příspěvků dostávají členský časopis Radioamatér a mohou být dalších nákladů plně využívat QSL službu.

V čem vidíš hlavní rozdíly v činnosti dnešní celostátní radioamatérské organizace, jakou je ČRK, oproti dávne i nedávne minulosti?

Na úvod k této otázce je nutné se vrátit trochu do historie. Když počátkem r. 1990 zanikl nemilovaný Svazarm, který jako svěřací kazajka ovládal pod dohledem vlády jedné strany všechny v něm násilím začleněné odbornosti, hledaly se usilovně cesty, jak dál.

Zásadní a nejdůležitější změnou, kterou se podařilo prosadit, je to, že zaniká institut povinného členství jako podmínka pro získání povolení k provozování radioamatérské stanice. Dnes tedy každý, kdo složí předepsané zkoušky před státním orgánem – zkušební komisí ČTÚ, může vysílat na amatérských pásmech.

Radioamatéři u vědomí toho, že pro prosazování svých požadavků je nutno se spojit, vytvářejí v první polovině r. 1990 řadu organizací, které se snažily vytvořit co nejlepší podmínky pro rozvoj radioamatérského hnutí v nové svobodné české situaci. Pro pamětníky např.

SČR, SMSR, SZR, AROB i ČRK a i další, které už spadly do zapomnění. Situaci navíc komplikovalo tehdejší, mnohdy nesmyslně uplatňované federální uspořádání ČSFR.

Po mnoha peripetích zůstává však v České republice ČRK jako největší organizace českých a moravských radioamatérů. Stává se tak zástupcem radioamatérů ČR v mezinárodní organizaci IARU. Z toho vyplývají mnohé povinnosti vůči radioamatérské veřejnosti.

Protože tehdejší vedení ČRK správně rozhodlo, že by bylo nemilé a nestruhodné přijít o finanční prostředky, které se v průběhu času nashromáždily ve Svazarmu, stal se ČRK jedním ze zakládajících členů Sdružení sportovních svazů (původní název Sdružení technických sportů a činnosti), který převzal tyto prostředky jako nástupnická organizace a převážnou část poté převedl na jednotlivé svazy. To vytvořilo dobrý základ pro financování potřeb radioamatérů - členů ČRK, ale i ostatních aktivních radioamatérů. V minulosti to byl zejména podíl na financování provozu FM převaděčů a sítě PR. Nelze pominout ani finanční zabezpečení technických soutěží mládeže a obecné příspěvky klubům vychovávajícím mládež. Nezanedbatelný je i nákup moderního vysílacího zařízení, které je následně zapůjčeno aktivním radiokluby i jednotlivcům. Tém neaktivnějším bylo mnohé zařízení předáno do vlastnictví.

První radioamatérské koncese OK byly vydány se zpožděním oproti ostatnímu světu v r. 1930. Naši předchůdci tehdy, to byli vynikající radiotechnici a radio-telegrafisté. Za uplynulých téměř 80 let se ovšem činnost radioamatérů velmi rozrostla a obohatila. Jaké jsou hlavní směry radioamatérského hobby dnes?

Dnes v jednadvacátém století se zejména v této oblasti techniky mění vše ze dne na den.

Nejlépe je to patrné v naprosté dominanci komerční vysílací a přijímací techniky. Z toho vyplývá, že hlavním směrem radioamatérského hobby je jednoznačně vysílání na amatérských pásmech všemi povolenými druhy provozu, kde však díky neustále se měnícím podmínkám šíření, zejména na KV, jde také o experimenty a objevitelskou činnost. Konstruktérské aktivity se vesměs přesunuly na vyšší frekvence, a protože dnes už se vysílá také v pásmech desítek GHz, je mnohdy navazování spojení provázáno napětím z nových objevů. Musím konstatovat, že

zde naši špičkoví konstruktéři dosahují velmi dobrých výsledků.

Máte nějak statisticky podchyteno, jak je rozložen zájem o jednotlivé radioamatérské specializace?

V dnešní době nelze relevantně podchytil, kolik radioamatérů se zabývá tou či onou činností, ale podle nepřímých indicií se většina věnuje vysílání a příjmu na amatérských pásmech. Osobně fandím provozu QRP, tedy vysílání s minimálním výkonem, protože je to po všech stránkách velmi zajímavá technická a provozní činnost.

Jak fungují vztahy CRK k jiným pro radioamatéry důležitým institucím v ČR i v zahraničí (Mezinárodní radioamatérská unie, Český telekomunikační úřad, ministerstva)?

Tato otázka se bezprostředně dotýká důvodů, proč je dobré, že radioamatéři mají vlastní organizaci. Naše aktivity jsou usměrňovány státní správou, a protože uživateli kmitočtového spektra neustále přibývá, je zde mnohdy těsná a musíme o svá přidělená pásma bojovat. Proto je velmi potřebná úzká spolupráce jak na mezinárodní úrovni např. v rámci Mezinárodní radioamatérské unie IARU, tak i na národní úrovni při tvorbě nových zákonů a vyhlášek. Daří se nám velmi dobře spolupracovat s ČTÚ, horší je to s ministerstvy, protože po zrušení ministerstva informatiky došlo bohužel k přílišnému rozeměnění kompetencí, které jsou navíc nepruhledné.

Kždému je jasné, že bez silné organizace radioamatérů by naše vyjednávací pozice byla slabá a mnoho požadavků bychom neprosadili. Chci tedy poděkovat všem našim členům – je nás už více než 2700 a tím jsme se pro naše partnery ve státní správě stali důležitým subjektem.

Spolupracujete s ministerstvem školství? Jakým způsobem se CRK stará o výchovu mladé radioamatérské generace? Jsou v ČR aktivní radioamatérská střediska pro děti? Kde všude?

Mládež a nová krev do naší činnosti. S tím se dnes potýká snad každá organizace našeho typu. Ty tam jsou doby, kdy radioamatérství bylo jediné, které přitahovalo mladé svými netušenými možnostmi daleké komunikace se vzdálenými světy. Nyní v době internetu či satelitního příjmu je vše blízko a na dosah ruky a naše hobby přišlo o výlučnost.

A tak je nutné velmi cílevědomě podporovat každé aktivity související s výchovou mladé generace. CRK proto sponzoruje technické soutěže mládeže a velmi úzce při tom spolupracuje s Domy mládeže (např. v Hradci Králové, Olomouci, Opavě). Přispíváme i zájemcům z řad mládeže, účastníkům radioamatérských škol, které jsou zavřeny složením zkoušky umožňující získat vlastní značku (každoročně v Holíčích). Ve toho mnoho, ale pořad to nestačí. Vitáme proto každý podnět, jak účinně zapojit náš dorost do aktivní činnosti.

Kromě již zmíněných měst, kde dobře pečují o radioamatérský dorost, musím

ještě uvést České Budějovice, Příbram, Karlovy Vary, Sázavu, Vysoké Mýto aj.

Činnost CRK je tedy bohatá. Je i CRK bohatý? Jak to všechno financujete? Jaké aktuální starosti máte právě nyní? Jak fungují radioamatérské sítě?

Aktuální starosti jsou zdá se pořád stejné. Jak zabezpečit aktivity CRK finančně. Není to lehké, protože se pořád zmenšuje objem peněz od státu. Situaci navíc komplikuje stav na MŠMT, kde neustálými výměnami ministrů a jejich náměstků se z větší části rozpadlo financování tělovýchovy, kam bohužel spadáme i my. Dalším nepříjemným faktem je i trvale klesající objem peněz od Sazky. Bohatí sponzoři na obzoru nejsou, a tak musíme čas od času použít nepopulární zvyšování členských příspěvků, nechceme-li razantně omezit naše aktivity a uryvně členských služeb. Zatím se nám i přes všechny těžkosti podařilo udržet fungování jak FM převaděčů, tak sítě PR. Zatím nám v tom pomáhají příjmy z našeho majetku. Budoucnost ale příliš růžová není vzhledem ke stále se zvedajícím cenám nájemného, které platíme za umístění zařízení.

Jak prosperuje QSL-sluzba? Jaký je zájem v zahraničí (ale také u nás) o české radioamatérské diplomy?

QSL služba je typická pro radioamatérský koníček. Je sympatické, že také v dnešní době, kdy zcela převládla neosobní a strohá internetová komunikace, udržely si tyto krásné charakteristické listky za navázané spojení svoje příznivce, a proto je pro CRK zavazující udržet tuto službu na požadované úrovni. Chtl bych zde poděkovat bývalému vedoucímu manažerovi a současněmu tajemníkovi CRK Pepovi Zabavíkovi. OK1ES, který dovedl tuto službu na velmi slušnou úroveň.

Český radioklub umožňuje využívat tuto službu podle stanovených podmínek i nečlenům, což není zcela obvyklé v jiných organizacích a zemích.

Diplomový program CRK zahrnuje vydávání čtyř diplomů. S6S, P75P, 100 ČS (ten je na obrázku na druhé straně obálky) a ČS-DX. Z nich první dva jmenované mají téměř padesátiletou tradici, diplom 100 ČS nahradil po rozdělení Československa dřívější celosvětově oblíbený diplom 100 OK. Dlouholetým diplomovým manažerem CRK je Ing. Miloš Prostecký, OK1MP, jemuž tímto za jeho práci a péči o vyřizování žádostí o české radioamatérské diplomy děkují. Ročně vydává CRK v průměru padesát radioamatérských diplomů, v zahraničí je největší zájem o S6S, ze sousedních zemí a z OK o diplom 100 ČS. Zájem o diplomy se vřdy zvyšuje po publikování jejich podmínek v některém časopise u nás nebo v zahraničí, ale trvale jsou zveřejněny česky i anglicky na našich stránkách (www.crk.cz).

Na tomto místě je vhodné připomenout, že americká radioamatérská organizace ARRL akreditovala našeho diplomového manažera OK1MP jako check-point pro diplomy DXCC.

(Dokončení rozhovoru na s. 45)

**NOVÉ
KNIHY**

MultiSIM
Elektronická laborator na PC

Antonín Juránek
BEN

Juránek, A.: MultiSIM - elektronická laborator na PC. BEN - technická literatura, 284 stran B5, obj. č. 121270, MC 336 Kč.

Program MultiSIM je jedním z mocných nástrojů nejen pro design, ale i pro názornou výuku. V knize jsou na jednoduchých příkladech demonstrovány možnosti a využití programu MultiSIM.

Na počátku knihy je pozornost věnována krátkému vysvětlení základních pojmů a popisu prostředí programu. Jsou popsány jednotlivé položky nabídky, panelu součástek a měřičích přístrojů. Na jednoduchém příkladu je vysvětlen postup vytvoření obvodu od výběru, rozmístění součástek, propojení, připojení a nastavení měřičích přístrojů až po spuštění a vyhodnocení výsledku. Pro pokročilejší zájemce jsou určeny další kapitoly. Velká pozornost je věnována virtuálním měřicím přístrojům, vždy je zobrazen ovládací panel a popsáno základní nastavení a připojení do obvodu.

V kapitole o obvodech s pasivními součástkami je naznačeno využití simulačního programu při návrhu a ověření funkce základních obvodů - propusti, rezonančních obvodů, pozornost je věnována přechodovým jevům. Zde je již čtenář jednoduchou formou seznámen s použitím základních typů analýz obvodů. Vždy je věnována pozornost nastavení podmínek a získání výsledků. Kapitola o polovodičových součástkách je zaměřena na základní typy diod, optoelektronické součástky, bipolární a unipolární tranzistory. U každé součástky je ukázan postup a způsoby ověření jejich parametrů a charakteristik. Použití programu v oblasti číslicové techniky je orientováno na ověření základních logických funkcí. V závěru jsou představeny zjednodušené návrhy základních obvodů a naznačeny způsoby ověření jejich funkce programem MultiSIM.

Knihu si můžete zakoupit nebo objednat na dobrouku v prodejní technické literatuře **BEN**, Věšínova 5, 100 00 Praha 10, tel. 2 7482 0411, 2 7481 6162, fax: 2 7482 2775. Další prodejní místa: Jindřichská 29, Praha 1, sady Pětáctičátníků 33, Plzeň; Veveří 13, Brno, Československá 17, Ostrava. e-mail knihy@ben.cz, adresa na Internetu: <http://www.ben.cz>. Zásilková služba na Internetu: anima.anima@anima.sk, www.anima.sk. Slovenskej jednoty 10 (za Národnou bankou SR), 040 01 Košice, tel./fax (055) 6011262.

Ohlédnutí za výstavou AMPER 2008

Letošní, již 16. ročník mezinárodního veletrhu AMPER (1. až 4. dubna. Výstaviště Praha - Letňany) se mj. vyznačoval tím, že pořadatelé již delší dobu před jeho zahájením ohlašovali, že mají „obsazeno“ - zájemci si objednali veškeré dostupné plochy již v závěru loňského roku, takže na opozdilce se nedostalo. Vždyť jen ze zahraničí se přijelo prezentovat více jak 150 firem z 23 zemí! Mne osobně velmi překvapila bohatá účast firem ze Slovenska, kde se zřejmě menším, dříve zcela neznámým firmám daří. Nelze zapomenout ani na doprovodný program pořádaný v rámci veletrhu. Kde si mohli zájemce poslechnout přednášky a diskuse z oboru, který jej zajímal. Jak se dalo čekat, hlavní zájem byl o přednášky o nových normách, elektromagnetické slučitelnosti, ale také o diskusi o digitalizaci terestrální (pozemní) sítě TV vysíláči.

My jsme se již tradičně vydali na obhlídku výrobku, které uspěly v soutěži o Zlatý AMPER 2008. Ten získaly 4 firmy: Eximet Trafo s. r. o. za regulátor výkonu elektrické energie, Daisy s. r. o. za projekční komplexní software BISON projektant, což je projekčně-výpočetní program pro návrh elektrovedných sítí všech úrovní. Obsahuje např. i databázi doporučených jsticích prvků a jejich charakteristik, automatický odečet délky jednotlivých vedení atp. Dále firma Panasonic Electric Works za kamerový systém PV500 (obr. 2, 3) a Mitsubishi Electric Europe B. V. za iQ platformu, což je velký automatizační systém zahrnující vše od požadavků obchodu, dopravy, výroby, ří-

zení robotů, balení, až po vypracování zprávy o produktu.

Cestná uznání pak dostala slovenská firma KOVEL za jednoduchý, ale efektivně působící nápad, jehož realizace chrání ptáky, usadající na dráty el. vedení před účinky vysokého napětí, Metra Blansko za nový přístroj PU294 DELTA pro revize (obr. 4), firma Bartec za systém Red Guard, Soft&Control Technology za soustavu telemetrického systému a Moeller Elektrotechnika za novou řadu jstičů.

Ovšem při zběžné prohlídce jednotlivých veletržních stánků se i mezi neoceněnými našly zajímavé výrobky. Např. dvoukanalový barevný osciloskop Agilent DSO3000 se šíří pásma do 200 MHz s přímým ukládáním dat na flash disk přes USB port by jistě byl žádaným přístrojem v mnoha amatérských dílnách - cena kolem 24 000 je dnes již mnohemu přístupná. Počítačový miniPC např. RB-853BS by také našel již pro své rozměry 170 x 23 x 56 mm a hmotnost necelý kilogram leckde využití. V řadě aplikací by našly uplatnění jistě i spínané zdroje AC/DC se vstupním napětím 90 až 264 V v řadě 75 - 125 - 150 - 250 W s výstupním napětím 3,3 - 5 - 12 - 24 - 48 V ÚSS a izolační pevnosti mezi vstupem a výstupem 3000 V, nebo miniaturní měniče DC/DC od 1,5 do 40 W v různých kombinacích vstupního/výstupního napětí. Ve Slaném nyní produkuje nejruznější baterie a akumulátory firma Battex (www.battex.cz). Jako obvykle byly nepřehlédnutelné houfy zájemců o katalogy ve stánku firmy GM v „papírové“ i CD verzi, o „soft“ žárovky zdarma ze stánku firmy K&V Elektro (Philips), o stohy katalogů RS (Alfa-tronic), příp. o časopisy a CD ve stánku vydavatelství AMARO

QX, PFM



Obr. 1. Předpokládané vysílání stanice OL8AMPER ze stánku Českého radioklubu se pro enormní rušení mohlo odbyvat vždy až večer po skončení veletržního reje; nespočet spínaných zdrojů produkoval rušení, které běžný provoz na pásmech přes den znemožňovalo



Obr. 2 a 3. Společnost Panasonic Electric Works získala za svůj kamerový systém PV500 ocenění Zlatý AMPER 2008. Systém je určen pro průmyslové snímání obrazu, má pětiprocessorovou konfiguraci a disponuje čtyřmi kamerovými vstupy, do kterých lze zapojit tři druhy kamer v libovolné kombinaci. Je vybaven novými vyhodnocovacími algoritmy a možností připojení přes Ethernet



Obr. 4. Oceněný přenosný přístroj PU294 je určený k revizím nejen obvyklých elektrických spotřebičů, ale též zdravotnických elektrických zařízení podle norem ČSN 331600, 331610 a EN60601-1. Vyznačuje se velkou přesností měřených hodnot v širokém rozsahu, oboustrannou možností komunikace s PC, paměti pro 10 000 naměřených hodnot, grafickým LCD displejem s podsvícením a má vestavěny i hodiny. Doplněk PD294 rozšiřuje jeho použití i na oblast třířizových spotřebičů. Rozměry jsou 270 x 240 x 130 mm, hmotnost 4 kg. Další doplňky umožňují jednak ověřeni správné funkce, snímání čárového kódu, měření otáček, teploty, proudů do 20 A klešťovým ampérmetrem a speciální přípravek pro revize zdravotnických přístrojů z hlediska tzv. unikajících proudů



Obr. 5. Na své si přišli i příznivci vysokofrekvenční techniky - např. firma Rohde&Schwarz vystavovala plejádu svých přístrojů s kmitočtovými rozsahy do desítek GHz - konečně jejich přístroje se uplatní i při testech ne EMC nebo při přenosoch utajovaných obchodních informací jak prostřednictvím ISDN, tak mobilních sítí

SVĚTOZOR



Řadič pro „ideální“ diodu

Ve spojení s externím tranzistorem MOSFET s kanálem N, který je řadičem ovládan tak, že se chová jako dioda s malým úbytkem v propustném směru, umožňuje tato zajímavá součástka vyráběná firmou **Linear Technology** (www.linear.com) nahradit výkonovou Schottkyho diodu a vzhledem k menšímu úbytku napětí dosáhnout výrazně menších ztrát. LTC4357, který může pracovat se vstupním napětím od 9 do 80 V, nalezne použití zvláště v napájecí části systému, u nichž se vyžaduje vysoká spolehlivost nebo sdílení zátěže, tím, že se dva, případně více napájecích zdrojů připojuje k systému diodami představujícími tak logickou funkci NEBO (OR). Řadiče přitom zajišťují plynulý přechod z jedné větve na druhou, aniž vzniknou oscilace, a rychle zamezí zpětným proudem při poruše či zkratů v některém zdroji. Použití MOSFET mohou být jak v provedení s řídicím signálem 4,5 V (logické) pro napětí do 20 V, tak standardní typy s vyšším řídicím napětím. LTC4357 se dodává v pouzdech DFN (2 × 3 mm) se 6 vývody a bezvývodověm pouzdrě MSOP. Předpokládá se využití např. v telekomunikacích a autoelektronice.

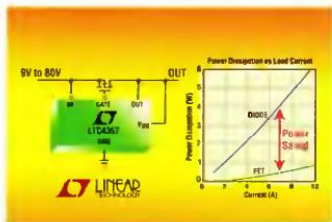

Nový mikromechanický třísosý akcelerometr

V přístrojích moderní elektroniky, včetně spotřební, jsou stále častěji využívány akcelerometry, ať už pouze pro detekci změny polohy, jako je tomu např. při ochraně před odcizením, řízením managementu napájení nebo při skutečném měření zrychlení. To, co bylo vzhledem k nákladům ještě nedávno prakticky nevyužitelné, umožnily až mikromechanické akcelerometry. Jejich přední výrobce, firma **STMicroelectronics**, (www.st.com) rozšířila nedávno řadu senzorů pro malá zrychlení o nový typ třísosého akcelerometru LIS344AL s rozsahem

±3,5 g (~35 m/s²), který však odolá rázům až 10 000 g. Vzhledem k rozměrům plastového pouzdra 4 × 4 × 1,5 mm a malé spotřebě je tento akcelerometr zvláště vhodný pro bateriově napájená přenosná zařízení, jako jsou mobilní telefony, fotoaparáty, přehrávače, PDA, dálkové ovladače a přístroje pro sport. Při odběru velkého množství je cena 1,4 USD.



Rychlý miniaturní optočlen s malým napájecím napětím

Pro rychlé logické systémy, rozhraní průmyslových automatizačních systémů nebo plazmové panelové displeje je určen miniaturní optočlen TLP2066 s izolačním napětím 3,75 kV dodávaný firmou **Toshiba Electronics Europe** (www.toshiba-components.com). Optočlen obsahuje v pouzdrě MFSOP6 (4,4 × 3,6 × 2,5 mm) GaALAs infračervenou LED a rychlý fototranzistor s velkým zesílením. Maximální zpoždění šíření signálu 60 ns umožňuje spínat signál s frekvencí až 20 MHz. Výstup obvodu tvoří zapojení typu „totem pole“. Nominální napájecí napětí je 3,3 V, maximální odebraný proud 5 mA. Funkčnost TLP2066 je zaručena v rozsahu teplot -40 až 100 °C.



Budiče pro nové generace svítivých diod

Moderní „osvětlovací“ LED s velkou svítivostí jsou napájeny proudem až 1,5 A. To vyžaduje i odpovídající budiče, k nimž patří i nová řada ZXLD132X řídicích obvodů firmy **Zetex** (www.zetex.com). Jsou to DC/DC měniče s cívkou, pracující podle typu součástky jako snižovací, zvyšovací či v kombinovaném režimu. Pro vstupní napětí od 4 do 18 V a výstupní proud nastavitelný až do 1,5 A je určen typ ZXLD1320, podobně pro

1,2 až 12 V a 1 A budič ZXLD1321 a konečně ZXLD1322 pro 2,5 až 15 V a výstupní proud 0,7 A. Maximální výstupní napětí je u všech 18 V, kilodová vlastní spotřeba 12 μ A. Maximální výstupní proud pro 3 až 5 sériově zapojených LED se nastavuje externím rezistorem a následně jej lze měnit v širokém rozsahu analogovým napětím nebo impulsně modulovaným signálem na řídicím vstupu. Ke kompenzaci vlivu teploty lze připojit externí termistor. Typická účinnost, s níž zapojení s těmito obvody pracují, přesahuje 80 %. Použité pouzdro DFN má půdorys pouze 3 × 4 mm. K předpokládaným aplikacím patří výkonná záblesková zařízení, běžně i nouzové osvětlení se svítivými diodami např. v automobilech, případně náhrada halogenových žárovek



Tranzistory IGBT pro UPS a solární invertory

Tranzistory IGBT (Insulated Gate Bipolar Transistors) kombinují výhodné vlastnosti tranzistorů MOS (zvláště bezproudové řízení) a vyšší proudovou zatížitelnost vlastní bipolární tranzistorům. K jejich předním světovým výrobcům patří firma **International Rectifier** (www.irf.com). Nová řada tranzistorů IGBT pro napětí až 600 V se strukturou Trench, optimalizovaná pro spínací kmitočet 20 kHz, je určena především pro zdroje nepřerušitelného napájení (UPS) a solární invertory s výkonem do 3 kW. V těchto aplikacích lze s nimi díky menším úbytkům a spínacím ztrátám zmenšit ztráty až o 30 %. Interní antiparalelní diody rovněž redukuje elektromagnetické rušení. Pět typů označených IRGB4059-63PbF, všechny v pouzdech TO-220, jsou na napětí 600 V pro jmenovité proudy od 4 do 48 A.

JH



AR ZAČÍNÁJÍCÍM A MÍRNĚ POKROČILÝM

Přijímače s nepřímým zesílením (superheterodyny) (Pokračování)

Jednoduchý superhet vhodný pro příjem rozhlasu však při vyšších nárocích už nedostačuje. Proto se v tzv. komunikačních přijímačích používají složitější zapojení, umožňující zlepšit potlačení zrcadlového příjmu a zvětšit odolnost přijímače proti interferenci a křížové modulaci.

Přijímač podle obr. 110 používá relativně vysoký mezifrekvenční kmitočet. V mezifrekvenčním zesilovači jsou místo filtrů s LC obvody použity k získání potřebné selektivity krystalové filtry. Rezonanční obvody s cívkami nemají totiž takovou jakost, aby s nimi bylo možné vyrobit na kmitočtu okolo 10 MHz filtr se šířkou pásma jen několik kHz. V přijímači jsou použity směšovače s velkým dynamickým rozsahem. Vypustili-li se v předzesilovači, lze dosáhnout velkou odolnost vůči křížové modulaci. Oscilátor se skokově přepíná po jednotlivých úzkých pásmech. V rozsahu pásma se jemně přeladuje jako u klasického superhetu. Vysoký kmitočet mezifrekvence klade zvýšené nároky na stabi-

litu oscilátoru. Na vstupu přijímače vystačíme s pásmovou propustí, pro potlačení zrcadlového příjmu není nutný souběžně laděný obvod. Pásmová propust je naladěná na střed pásma a přepíná se současně s oscilátorem. Oscilátor bývá v některém ze stabilních zapojení, někdy je dokonce umístěn v termostatu. Pro přesné naladění lze použít také oscilátor s fázovým závěsem nebo číslicovou stupnici.

Na obr. 111 je přijímač s dvojitým směšováním starší koncepce. Přijímaný signál se směšuje s pevným kmitočtem získaným krystalovým oscilátorem. Za směšovačem získáme relativně vysoký mezifrekvenční kmitočet (např. 1,5 až 2 MHz). Následuje laděný obvod a další směšovač. Část od laděné propusti dále je vlastně klasický superhet s kvalitně řešenými obvody, kmitočtově stabilní a s velmi dobrou selektivitou. Část před druhým směšovačem je vlastně jen konvertor, kterým se požadovaná pásma krátkých vln převádějí do jednotného pásma. Vstupní obvody se opět skokově přepínají pro jednotlivé rozsahy současně s krystalem oscilátoru. Pro ladění na všech rozsazích se používá jediná mechanická stupnice, ke kmi-

točtu na stupnici je pak nutno ještě připočítat kmitočet krystalu.

Přijímač má lepší potlačení zrcadlového příjmu než klasický superhet, avšak je málo odolný vůči intermodulaci a křížové modulaci. Je to způsobeno tím, že selektivita přijímače je soustředěna až ve 2. mezifrekvenci. Výhodou je jednoduchá realizace vícepásmového přijímače.

Moderní komunikační přijímače (obr. 112) používají velmi vysoký první mezifrekvenční kmitočet, který je výše než nejvyšší přijímaný kmitočet. Krátkovlnný přijímač s rozsahem do 30 MHz používá kmitočet 1. mezifrekvence 40 až 50 MHz. Proto se tato koncepce označuje jako Up-Converter. Přijímač má extrémní zrcadlovou selektivitu, aniž by nutné použít na vstupu přijímače laděný obvod. Vstupní obvod bývá řešen buď jako přepínatelný LC obvod nastavený na střed příslušného rozsahu, anebo částěji jen jako pevně nastavená dolní propust (zde s $f_{max} = 30$ MHz) doplněná přepínáním několikastupňovým suboktávovým filtrem pro potlačení příčných intermodulací 3. řádu.

Za vstupní propustí následuje attenuátor s velkým rozsahem regulace a širokopásmový vř předzesilovač. Na předzesilovači jsou kladeny velké nároky. Musí mít nejen malý vlastní šum, ale také musí bez zkreslení zpracovat veškerou směs vstupních signálů ve velkém dynamickém rozsahu. Směšovač bývá zpravidla diodový s dvojitým vyvážením. I zde je důležitá linearita při zpracování velkých vstupních signálů. Vysoký kmitočet první mezifrekvence klade mimořádné nároky na stabilitu kmitočtu pro první směšovač. Kmitočet bývá odvozen od krystalového oscilátoru kmitočtovou syntézou s fázovým závěsem. Protože kmitočtová syntéza umožňuje jen nespojité přeladování, musí být krok ladění velmi malý.

Komunikační přijímače jsou schopny zpracovat různé typy modulací. Šířka pásma 1. mezifrekvence se obvykle volí tak, aby vyhověla modulaci s největší šířkou pásma. Kmitočet pro druhý směšovač je odvozen od krystalového oscilátoru, zpravidla téhož, který je použit pro kmitočtovou syntézu. Ve druhém mf zesilovači je soustředěna většina zesílení a selektivity přijímače. K získání selektivity se opět používají krystalové filtry nebo filtry s povrchovou akustickou vlnou (SAW). Filtry se obvykle přepínají podle typu modulace. Protože přijímač nemá vstupní laděný obvod, nemusí se řešit souběh jeho naladění s oscilátorem.

VH
(Pokračování příště)

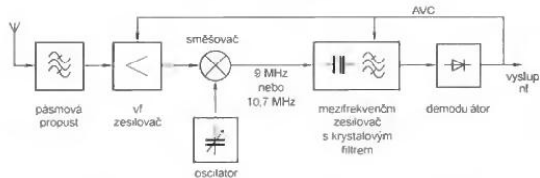

Obr. 110. Přijímač s vysokým mezifrekvenčním kmitočtem

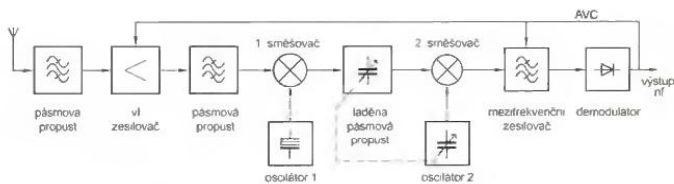

Obr. 111. Starší koncepce přijímače s dvojitým směšováním

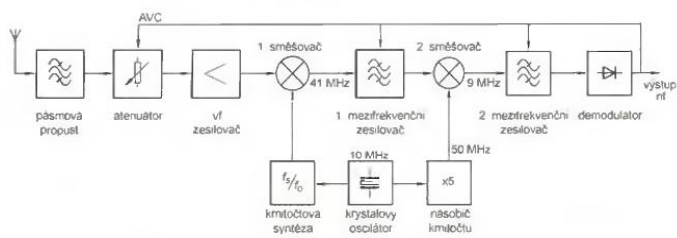

Obr. 112. Moderní komunikační přijímač typu Up-Converter

Mikrokontroléry PIC (6)



Potřebné vybavení

(Pokračování)

3) Vývojové desky, zdroj a další vybavení

Po naprogramování mikrokontroléru je nutné ověřit funkčnost zapojení s mikrokontrolérem. K tomu je možné použít různé univerzální vývojové desky, vývojové desky vlastní výroby nebo nepájivé kontaktní pole. Mnoho zapojení s mikrokontroléry PIC lze otestovat na speciálních vývojových a výukových deskách pro práci s mikrokontroléry PIC, které vyrábí např. firma ASIX. Tyto desky obvykle obsahují LED, popř. LCD displej, sadu tlačítek, různé analogové prvky (např. potenciometr, mikrofon, fotorezistor), komunikační rozhraní a všechny nezbytné obvody pro správnou funkci mikrokontroléru a příp. pro komunikaci s PC. Podobné vývojové desky podstatně usnadní osvojení si problematiky programování PIC. Jejich nevýhodou je ovšem určitá neflexibilita a podpora pouze omezeného počtu mikrokontrolérů (nebo dokonce jen jednoho).

Za nejpraktičtější osobně považují použití nepájivého kontaktního pole, které lze dle potřeby doplnit vlastními moduly, např. modulem s tlačítky, modulem s diodami, modulem s LED displejem apod. Nepájivé kontaktní pole poskytuje naprostou volnost při testování a vývoji aplikací. K napájení zapojení můžeme použít stabilizovaný napájecí zdroj 5 V, baterii 4,5 V, popř. dva nebo tři články 1,5 V.

Co se týče dalšího vybavení, určitě se bude hodit nějaké základní nářadí, jako např. pinzeta pro práci s integrovanými obvody, malé ploché a štípací kleště, nůž apod. Dále určitě využijete nějaký ten digitální multimetr nebo logickou sondu a popř. i mikropáječku.

4) Mikrokontrolér PIC

Abychom mohli otestovat námi vyvíjené programy v praxi, budeme samozřejmě potřebovat vhodný mikrokontrolér. Společnost Microchip nabízí široký sortiment mikrokontrolérů, které se liší často pouze v detailech. Někdy proto může být obtížné se v široké nabídce zorientovat. Volba vhodného mikrokontroléru přímo vychází z požadavků vyvíjené aplikace a obvykle je kompromisem mezi výbavou mikrokontroléru a jeho cenou. Protože se v tomto seriálu nebudeme zabývat jednou konkrétní aplikací, vybereme si takový mikrokontrolér, který je přiměřeně vybavený a umožní nám seznámit se i s některými pokročilejšími funkcemi, ale který je přitom do-

statečně jednoduchý a zároveň cenově dostupný. Jedním z takových mikrokontrolérů je PIC16F88.

Základní vlastnosti mikrokontroléru PIC16F88:

- 18 vývodů,
- napájecí napětí 2 až 5,5 V,
- 7 kB programové paměti typu flash (až 4096 instrukcí),
- 368 B paměti RAM,
- 256 B paměti EEPROM,
- interní oscilátor s maximální frekvencí 8 MHz (externí oscilátor max. 20 MHz),
- desetibitový analogově-digitální převodník (7 kanálů),
- pokročilé řízení spotřeby,
- podpora nízkonapětového programování,
- 2 komparátory,
- modul CCP (Capture/Compare/PWM),
- synchronní a asynchronní sériový port,
- instrukce pro zápis do programové paměti mikrokontroléru (self-write).

Mikrokontrolér lze zakoupit v prodejnách s elektronickými součástkami za cenu přibližně 100 Kč. Alternativně je možné si nechat zaslat zdarma vzorek přímo od firmy Microchip. K odběru vzorků se však lze zaregistrovat pouze s použitím firemního nebo univerzitního emailu.

Programátor

Mikrokontroléry PIC se programují prostřednictvím sériového rozhraní ICSP (In-Circuit Serial Programming). Rozhraní sestává z datového vodiče PGD, který zprostředkovává přenos dat z programátoru do mikrokontroléru a opačně, vodiče s hodinovým signálem PGC, vodičů napájení V_{DD} a GND, vodiče se zvýšeným programovacím napětím V_{PP} a vodiče PGM aktivujícího nízkonapětové programování.

Datový signál je obvykle přiveden na vývod RB7, hodinový signál na vývod RB6, programovací napětí V_{PP} (obvykle 13 ± 0,5 V) na vývod MCLR

a napájecí napětí na příslušné vývody mikrokontroléru V_{DD} a GND. Signál PGM se používá pouze u mikrokontrolérů podporujících nízkonapětové programování a obvykle se připojuje k vývodu RB3. Rozmístění vývodů mikrokontroléru 16F88 s vyznačenými vývody pro připojení programovacích signálů ukazuje obr. 4.

Mikrokontrolér přechází do programovacího módu přivedením zvýšeného programovacího napětí V_{PP} na vstup MCLR/ V_{PP} , na kterém předtím byla úroveň L, zatímco na vstupech RB6/PGC a RB7/PGD je úroveň L. Novější mikrokontroléry PIC (včetně 16F88) podporují rovněž nízkonapětové programování (Low-Voltage ICSP nebo LVP), při kterém není potřeba zvýšeného programovacího napětí na vstupu MCLR/ V_{PP} . V tomto případě přechází mikrokontrolér do programovacího módu se změnou úrovně na vývodu RB3/PGM z L (GND) do H (V_{DD}), zatímco na vstupu MCLR/ V_{PP} je úroveň H (V_{DD}). Nízkonapětový programovací mód lze zakázat vynulováním příslušného bitu v konfiguračním slově mikrokontroléru (bit 7 v konfiguračním slově 1), při prvním programování je však tento mód vždy povolen. Po deaktivování nízkonapětového programování lze vstup RB3 používat jako standardní vstup/výstup a do programovacího módu lze při dalším programování přejít pouze přivedením zvýšeného programovacího napětí na vstup MCLR. V opačném případě zastává vývod RB3 funkci PGM a musí být připojen na nízkou úroveň (obvykle připojením na GND přes rezistor 10 k Ω).

Mikrokontrolér PIC16F88 podporuje dva programovací algoritmy v závislosti na velikosti napájecího napětí V_{DD} . Konkrétní programovací postupy jsou obvykle odlišné u různých typů mikrokontrolérů, nás však nemusí zajímat. Správné naprogramování mikrokontroléru zajišťuje programátor a obsluhuje software na PC.

V programovacím módu je možné naprogramovat nejen programovou paměť mikrokontroléru, ale rovněž i datovou paměť EEPROM, konfigurační slova, ve kterých jsou uložena důležitá nastavení mikrokontroléru (např. nastavení oscilátoru, nízkonapětového programování, WDT apod.) a identifikační kód mikrokontroléru.

Vit Špringl

(Pokračování příště)

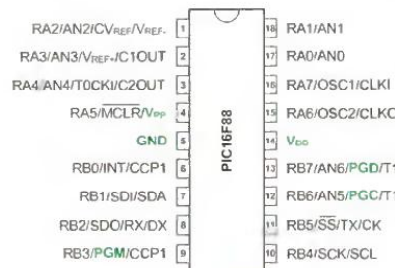

Obr. 4.
Rozmístění vývodů mikrokontroléru PIC16F88 s vyznačenými vývody pro připojení programovacích signálů rozhraní ICSP

JEDNODUCHÁ ZAPOJENÍ PRO VOLNÝ ČAS

Obvod pre predĺženie doby osvetlenia interiéru auta po zatvorení dverí

V PE boto už uverejnených niekoľko zapojení na predĺženie doby osvetlenia interiéru auta po zatvorení dverí. Vyskúšal som niekoľko, ale všetky mali tú istú nečnosť, že prakticky okamžite po zatvorení dverí auta poklesla intenzita osvetlenia a ďalej klesala. Zapojenie uvedené na obr. 1 tento nedostatok nemá. Interiérová žiarovka svieti celý čas plnou intenzitou a nezáleží na jej výkone. Pritom je zapojenie veľmi jednoduché.

Popis funkcie

Pri zatvorených dverách auta je dverný spínač DS rozpojený, C1 je cez prechod BE tranzistora T1 a rezistor R2 nabitý a cez T1 tečie len zbytkový prúd CE T1, čo sú rádovo nA.

Po otvorení dverí sa DS zopne a C1 sa cez diódu D3 a rezistor R1 prakticky okamžite vybije. T1 sa bázovým prúdom, ktorý určujú súčiastky R1, D3, R2, otvorí a zopne relé RE1. Kontakty relé premostia diódu D1.

Po zatvorení dverí sa DS rozpoji a C1 sa začne nabíjať cez prechod BE T1. Tento prúd udržiava T1 v zopnutom stave. Ako sa zvyšuje napätie na C1, klesá bázový a tým aj kolektorový prúd T1. Vzhľadom na to, že príťahový prúd relé je väčší ako pridržný, ostáva RE1 zopnuté a Z1 svieti plným jasom. Ak klesne prúd T1 pod hodnotu pridržného prúdu, relé sa rozpojí a Z1 zhasne. Dióda D1 zabráňuje vybitiu C1 cez zopnuté kontakty RE1. D3 zabráňuje nabíjaniu C1 cez rozpojený DS. Niekoľko

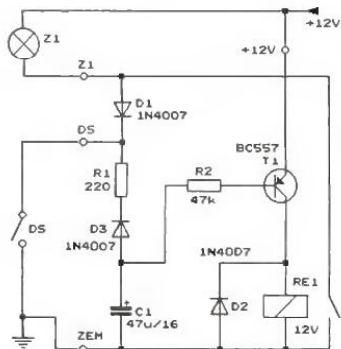

Obr. 1. Obvod pre predĺženie doby osvetlenia interiéru auta po zatvorení dverí

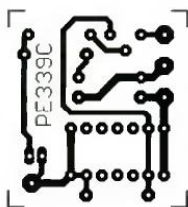

Obr. 2. Obrázok plošných spojov obvodu pre predĺženie doby osvetlenia (mer.: 1 : 1)

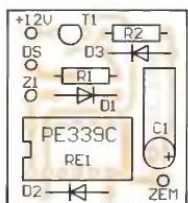

Obr. 3. Rozmiestnenie súčiastok na doske obvodu pre predĺženie doby osvetlenia

sekúnd po zhasnutí Z1 tečie do obvodu opäť len zbytkový prúd T1.

Dĺžka času, kedy je RE1 zopnuté, záleží od pridržného prúdu, kapacity C1, odporu rezistora R2 a prúdového zosilnenia T1. Prikon Z1 tento čas neovplyvňuje. S pridržným prúdom RE1 10 mA a prúdovým zosilnením 180 tranzistora T1 bola doba dosvitu asi 10 s.

Konštrukcia

Celé zariadenie i s relé DIL sa zmestí na dosku s plošnými spojmi o rozmeroch 31,8 x 29,2 mm. Možné riešenie je na obr. 2 a obr. 3.

Kondenzátor C1 je na doske položený. Ochrannú diódu D2 väčšinou netreba osádzať, lebo je už integrovaná v puzdre relé.

Doska sa dá vmontovať do stropného svetidla auta.

Zoznam súčiastok

R1	220 Ω, miniatúrny
R2	47 kΩ, miniatúrny
C1	47 µF/16, radiálny
D1, D2, D3	1N4007
T1	BC557
RE1	relé DIL, 12 V/1 A

Ing. Ivan Hálik

Magnetický držák baterií

Popisované fešenie držáku baterií mne napadlo, keď som si z Kutily priniesol silné magnety. Jak som si s nimi hrál, pričvaky sa na tužkové akumulátory povalujúci sa na stole.

Zbytek byl dílem doslova vteřin. Jednodušší už to být nemůže.

Znáte to. Potřebujete nabit tužkové články a monočlánky. Doma, v dílně, laboratoři, na cestách. A jako na potvoru nemáte ten správný držák. Nebo honem potřebujete nějaký článek vyzkoušet. To abyste měli plné šuple držáků podle počtu a typu článků. To samé na cestách.

Tak tyhle starosti se pro vás stanou minulostí. Potřebujete malý, elegantní, jednoduchý, univerzální a levný držák s téměř neomezenými možnostmi? Prosim, tady je.

Využijeme vlastnosti NiCd, NiMH a primárních alkalických článků. Že jsou celé z feromagnetického materiálu - z ocelového plechu. Na trhu jsou velmi silné kovové magnety různých tvarů. Nejmenší jsou za pár korun k dostání např. v prodejnách kutilů nebo je naleznete v nabídkce na internetu. Pro náš účel využijeme diskové magnety o průměru podle potřeby 4, 8 nebo 10 mm, kterými spojíme články za sebou.

Na další magnety připájame prívodní vodiče. Při pájení se nesmí magnety příliš zahřát, protože při vysoké teplotě snadno natrvalo ztrácejí magnetismus. Proto magnet přicvakneme třeba na kladívko, kleště apod. tak, aby teplo bylo dobře odváděno. Před pájením potřeme pájené místo pájecí kapalinou. Mně se pro takové případy osvědčuje pájecí kapalina na hliník. Pocinovaný vodič pájame s čo najkratším ohrevem. Miesto vodiče lze k magnetu podle potreby pripájať i konektor nebo šroubovací očko. A to je vše.

Zdá sa vám to až príliš prosté? Ano, je to prosté. Miesto spousty neskladného harampáči máte šikovnou pomůcku, která se vejde do krabičky od filmu. Pomocí magneticky vodivých spojiek a ďalších magnetů můžete články propojovat i paralelně. Doslova si s nimi můžete hrát jako s dětskou stavebnicí.

Magnetické připojení lze použít všude tam, kde nehrozí poškození přístrojů magnetickým polem. Důsledně se vyvarujte blízkosti magnetických paměťových médií včetně pevných disků, notebooků apod., u popsaných magnetů se jedná o vzdálenosti řádově v cm. To je jediné omezení.

Na stejném základě si můžete vyrobit magnetické konektory chránící proti přepólování a celý systém magnetického propojení. Aby se vodič po čase neulomil, lze spoj zalít epoxidovou pryskyřicí nebo jinou zalévací hmotou a z magnetu ponechat jen kontaktní plošku.

Určitě přijdete i na další možnosti.

Kamil Švec

Elektronický kanárek

Jedná se o akustickou hříčku na podobující zpěv kanárka, kterou je možné použít jako hračku nebo reklamní poutač. Zpěv zazní po krátkou dobu vždy po stisknutí tlačítka. Zpěv je tvořen krátkými opakujícími se trylky, během nichž je vydáván vysoký tón s rychle kolísajícím kmitočtem.

Kvůli ověření funkce a posouzení věrnosti „zpěvu“ byl vzorek elektronického kanárka realizován na desce s plošnými spoji a vyzkoušen. Fotografie desky se součástkami je na obr. 4.

Popis funkce

Schéma elektronického kanárka je na obr. 5. Přístroj obsahuje jeden monostabilní klopný obvod (MKO) a tři multivibrátory, které vytvářejí výsledný poměrně složitý signál zpěvu. V MKO i multivibrátorech jsou využita celkem čtyři hradla NAND typu Schmittův klopný obvod (SKO), která jsou obsažena v jednom pouzdře obvodu 4093 (IO1).

MKO s hradlem IO1C určuje dobu zpěvu. V klidu je na výstupu hradla nízká úroveň L, kterou jsou multivibrátory zablokovány. Při stisknutí tlačítka S1 přejde výstup hradla do vysoké úrovně H, multivibrátory se aktivují a spustí se zpěv. Po uvolnění tlačítka nezmkne zpěv okamžitě, ale trvá ještě po určitou dobu, což je dáno časovou konstantou součástek R1, P1 a C1. Doba zpěvu po uvolnění tlačítka lze nastavit trimrem P1 v rozmezí přibližně 1 až 13 s.

Multivibrátor s hradlem IO1B určuje periodu opakovaných trylek. Trimrem P2 ji lze nastavit od 90 do 530 ms. Trylek (při úrovni H na výstupu hradla IO1B) trvá vždy polovinu této periody, druhou polovinu vyplňuje mezera mezi trylkami (při úrovni L na výstupu hradla IO1B).

Další multivibrátor s hradlem IO1C kmitočtově moduluje výšku tónu během trylky a vytváří tím „klokotání“ tónu. Perioda kmitočtové modulace se

nastavuje trimrem P3 v rozmezí 12 až 30 ms. Modulační signál se z multivibrátoru odebírá z kondenzátoru C3. Signál má průběh rampy - napětí na C3 téměř po celou delku periody pomalu vzrůstá, zatímco na konci periody prudce klesá. Nesymetrického časového průběhu modulačního signálu je dosaženo použitím diody D1, přes kterou se C3 rychle vybíjí při úrovni L na výstupu hradla IO1D.

Rozkmit modulačního signálu je dán hysterezí SKO na vstupu hradla IO1D a s použitím IO1 od firmy Philips bylo během trylky naměřeno na C3 ss napětí pohybující se mezi 4,0 a 4,9 V. V mezíře mezi trylkami je výstup hradla IO1D trvale v úrovni H a napětí na C3 exponenciálně vystupá až k úrovni napájecího napětí.

Poslední multivibrátor s hradlem IO1A vytváří tón zpěvu. Výšku tónu určují hodnoty součástek C4, R5, P4 a vnitřní odpor tranzistoru T1, který je připojen paralelně k R5 a P5. Napětím přiváděným z C3 na bázi T1 se

mění vnitřní odpor T1 a tím se kmitočtově moduluje tón zpěvu. Tranzistor T1 je připojen k IO1A přes můstek s diodami D2 až D5, aby se vnitřní odpor T1 uplatňoval při nabíjení i vybíjení kondenzátoru C4.

Při napětí 4,0 V na C3 lze trimrem P4 nastavit výšku tónu zpěvu v rozsahu 3,2 až 5 kHz, při napětí 4,9 V na C3 je trimrem P4 výška tónu nastavitelná od 6 do 9 kHz. V mezíře mezi trylkami kmitočtově tónu plynule stoupá až do oblasti ultrazvuku (např. při napětí 8 V na C3 je kmitočtově tónu 67 kHz).

Na vstup IO1A je přiváděn ovládací signál z MKO s IO1C, jehož úroveň L v klidovém stavu je multivibrátor zablokovan.

K výstupu hradla IO1A je připojen piezoměnič SP1, který převádí generovaný elektrický signál na zvuk.

Přístroj je napájen ss napětím 9 V z destičkové baterie nebo ze stabilizovaného síťového adaptéru. Klidový napájecí proud je asi 350 μ A, během zpěvu je odebírán proud asi 10 mA.

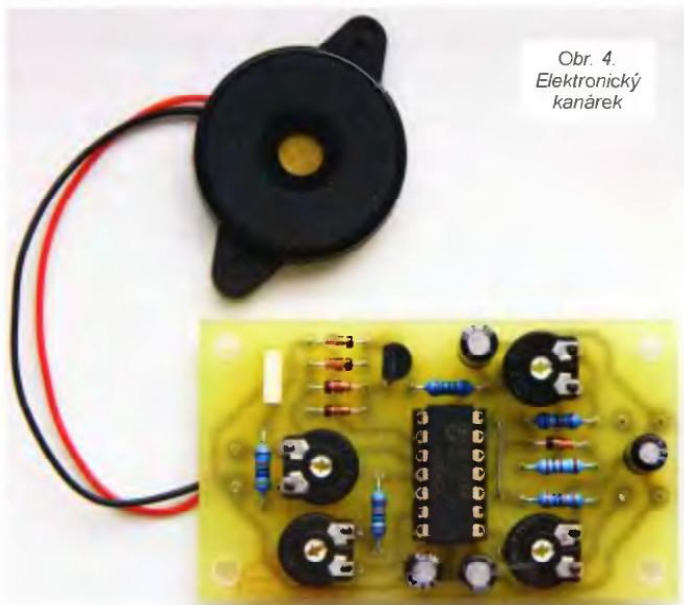

Obr. 4. Elektronický kanárek

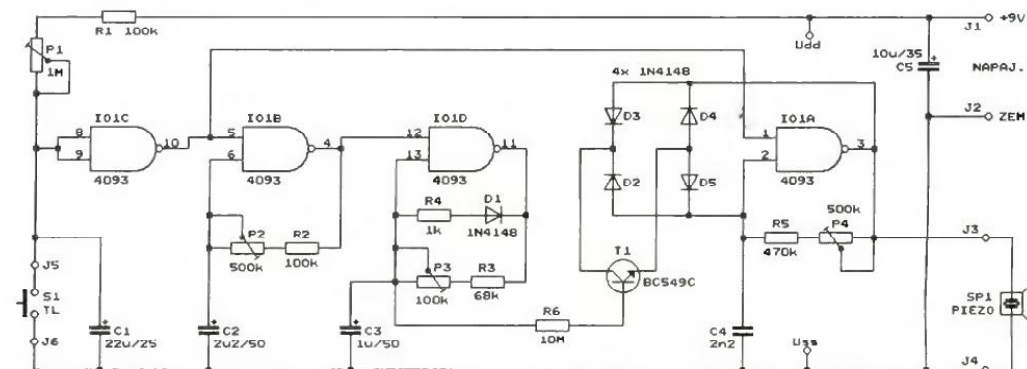

Obr. 5. Elektronický kanárek

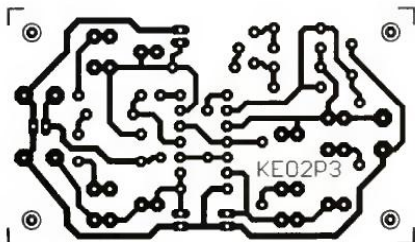

Obr. 6. Obrazec plošných spojů elektronického kanárka (měř. 1 : 1, rozměry 45,7 x 38,1 mm)

Konstrukce a oživení

Elektronický kanárek je zkonstruován z vývodových součástek, které jsou připájeny na desce s jednostrannými plošnými spoji. Obrazec spojů je na obr. 6, rozmístění součástek na desce je na obr. 7.

Součástky osazujeme na desku od nejnižších po nejvyšší. Obvod IO1 vložíme do objímky, aby jej bylo případně možné využít i v jiných přístrojích. Na desce jsou dvě drátové propojky (jedna je pod IO1!) zhotovené z odstříhnutých vývodů rezistorů.

Pokud desku správně osadíme součástkami, stačí po připojení napájecího napětí nastavit pomocí trimru optimální charakter zpěvu. Realizovaný vzorek fungoval na první zapojení, nejlepší nastavení trimru bylo v okolí jejich střední polohy.

Oživený vzorek byl důkladně vyzkoušen a proměřen, naměřené údaje jsou uvedeny v předchozím textu. Zvukový efekt dosti věrně připomíná trylkování zpěvného ptáčka, oproti skutečnému kanárkovi je však poněkud monotónní.

Pro dosažení nejlepšího výsledku je nutné vyzkoušet různé piezoměniče a IO1 od různých výrobců a vybrat nejvhodnější kusy.

Seznam součástek

R1, R2	100 k Ω /0,6 W/1 %, metal.
R3	68 k Ω /0,6 W/1 %, metal.
R4	1 k Ω /0,6 W/1 %, metal.
R5	470 k Ω /0,6 W/1 %, metal.
R6	10 M Ω /0,6 W/1 %, metal.
P1	1 M Ω , trimr 10 mm ležatý (PT10V)
P2, P4	500 k Ω , trimr 10 mm ležatý (PT10V)

P3	100 k Ω , trimr 10 mm ležatý (PT10V)
C1	22 μ F/25 V, radiální
C2	2,2 μ F/50 V, radiální
C3	1 μ F/50 V, radiální
C4	2,2 nF/J/100 V, fóliový
C5	10 μ F/35 V, radiální
D1 až D5	1N4148
T1	BC549C
IO1	CMOS 4093 (DIL14)
objímka	precizní DIL14 1 kus
S1	spínací tlačítko
SP1	piezoreproduktor KPE126 (GME)

deska s plošnými spoji č. KE02P3

Elektor, prosinec 2007

QRP CW vysílač pro pásmo 30 m

Schéma vysílače je na obr. 8. Jedná se o jednostupňový vysílač s výkonovým krystalovým oscilátorem, jehož výstupní signál je veden přes přizpůsobovací článek II přímo do antény.

Vysílač pracuje telegrafním provozem na kmitočtu 10 MHz a podle

velikosti napájecího napětí odevzdává do antény výkon 100 až 500 mW.

Oscilátor je v Colpittsově zapojení a jeho kmitočet je řízen krystalem X1. Pokud bychom chtěli kmitočet v malých mezích ovládat, zapojíme místo C2 trimr o kapacitě 150 pF. Tranzistor T2 je tzv. spínací (40 V, 0,8 A, 250 MHz) v pouzdru TO5. Takové tranzistory jsou dnes obtížně dostupné, vyskytují se však hojně v domácích zásobách (náhradou je např. KSY34 apod.). T2 je nutné opatřit chladičem. Transformátor TR1 přizpůsobuje anténu. Je navinut na toroidním jádru T-94-2 (Amidon) lakovaným měděným drátem o průměru 0,5 mm, mezi vývody 1 a 2 je 6 závitů, mezi vývody 3 a 4 jsou 3 závity. Cívky v anténním článku Π jsou běžné radiální tlumivky.

Oscilátor je klíčován prostřednictvím tranzistoru T1, který zkratuje předpětí báze tranzistoru T2.

Vysílač může být napájen ss napětím 5 až 20 V. Při napětí 10 V má klidový odběr asi 2 mA, při zaklíčování odběr stoupne na asi 55 mA

Elektor, 7-8/1994

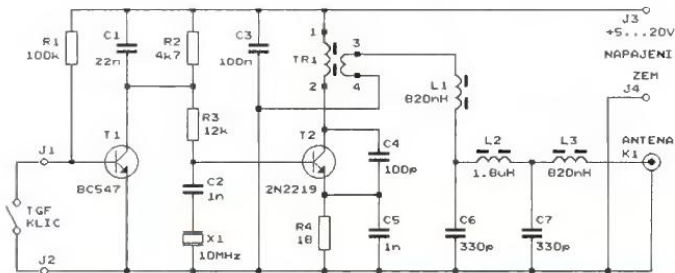

Obr. 8. QRP CW vysílač pro pásmo 30 m

**PRAKTICKÁ
ELEKTRONIKA**
A Radio

**PŘIPRAVUJEME
do příštích čísel**

**RADIO KONSTRUKČNÍ
ELEKTRONIKA**
A Radio

Heliograph • Stereofonní koncový zesilovač TransiAmp 2120PA • LMTR - Měřič indukčnosti (pokračování) • Jednoduchý detektor kovů • Jednoduchý poloduplexní USB/RF transceiver • Neon Driver 2008

Tématem čísla 3/2008, které vychází začátkem června 2008, jsou praktická zapojení z elektroniky pro domácnost a domácí dílnu. Číslo doplňují zajímavé ukázky elektronických obvodů tokamaku COMPASS

LMTR

Měřič indukčnosti

Ing. Jiří Doležilek

Přístroj LMTR měří indukčnost cívek v osmi dekadických rozsazích 20 μH , 200 μH atd. až 200 H s přesností asi 2 %. Naměřená hodnota je zobrazována na 3,5místném displeji LCD.

Měřič pracuje na principu lineárního ohmmetru. Do měřené cívky se zavádí konstantní střídavý proud a snímá se úbytek napětí na cívce, který je přímo úměrný její indukčnosti. Snímaný úbytek napětí je pak analogově zpracováván tak, aby se na displeji zobrazovala přímo indukčnost měřené cívky.

Měřič je vestavěn do ploché plastové skříňky o rozměrech přibližně 190 (d) x 140 (š) x 50 (v) mm. Na horní stěně skříňky je umístěn displej, přepínač rozsahů a konektor pro připojení měřené cívky.

Přístroj je napájen stabilizovanými napětími +12 V (odběr max. 200 mA) a -12 V (odběr max. 100 mA) z vnějšího síťového zdroje.

Přestože měřič obsahuje jen dobře „chodivé“ obvody, je obvodově natolik rozsáhlý a konstrukčně obtížný, že realizaci lze doporučit jen vyspělým amatérům se značnými konstrukčními zkušenostmi.

Popis funkce

Jak již bylo uvedeno, měřič indukčnosti pracuje na principu lineárního ohmmetru.

Nejprve si představme, že máme ideální cívku, jejíž náhradní schéma obsahuje pouze indukčnost. Do této měřené cívky o indukčnosti L_x se zavádí konstantní sinusový proud I o kmitočtu f a měří se napětí U na cívce. Vztah mezi U a I je dán Ohmovým zákonem, do kterého se místo odporu R dosadí modul impedance cívky $|Z|$, což je u ideální cívky její reaktance X :

$$X = 2 \cdot \pi \cdot f \cdot L_x \quad [\Omega, \text{Hz}, \text{H}] \quad (1)$$

Ohmův zákon má pak tvar

$$U = I \cdot X = I \cdot 2 \cdot \pi \cdot f \cdot L_x \quad [\text{V}, \text{A}, \text{Hz}, \text{H}] \quad (2)$$

Známe-li I a f , lze L_x odvodit z naměřeného napětí U podle vztahu

$$L_x = U / (2 \cdot \pi \cdot f) \quad [\text{H}, \text{V}, \text{A}, \text{Hz}] \quad (3)$$

Vzhledem k tomu, že L_x je přímo úměrná změřenému U , může (při vhodném přepočtu) údaj voltmetru zobrazujícího U vyjadřovat přímo velikost L_x měřené cívky.

Skutečná cívka však kromě indukčnosti L_x má i ztráty, které lze vyjádřit

sériovým ztrátovým odporem R_s (nebo paralelním ztrátovým odporem R_p), a parazitní kapacitou mezi vodiči vinutí, kterou lze vyjádřit paralelní kapacitou C_p (všechny tyto veličiny R_s , R_p i C_p jsou mírně kmitočtové závislé). Díky kapacitě C_p má každá cívka vlastní rezonanci na kmitočtu f_v , který je určen vztahem:

$$f_v = 1 / [2 \cdot \pi \cdot \sqrt{L_x C_p}] \quad [\text{Hz}, \text{H}, \text{F}] \quad (4)$$

U skutečné cívky tedy není modul její impedance $|Z|$ roven na všech kmitočtech její reaktanci X podle vztahu (1), ale na nízkých kmitočtech je konstantní a je přibližně roven R_s , zatímco na kmitočtu vlastní rezonance f_v je roven paralelnímu ztrátovému odporu R_p cívky, který je Q krát větší než reaktance X na téže kmitočtu. Q je číselník jakosti cívky, který je dán vztahem:

$$Q = 2 \cdot \pi \cdot f \cdot L_x / R_s \quad [-, \text{Hz}, \text{H}, \Omega] \quad (5)$$

nebo

$$Q = R_p / 2 \cdot \pi \cdot f \cdot L_x \quad [-, \Omega, \text{Hz}, \text{H}] \quad (6)$$

Na kmitočtech nad vlastní rezonancí se pak cívka chová jako kondenzátor.

I u skutečné cívky však existuje oblast kmitočtů f_0 až f_H , ve které s chybou menší než 1 % platí, že impedance $|Z| = X$. Je to dosti široká oblast kmitočtů zhruba 1000x až 10x nižších, než je vlastní rezonanční kmitočet f_v cívky.

Přibližně do středu této oblasti je potřeba umístit kmitočet f konstantního proudu, chceme-li určovat indukčnost skutečné cívky podle vztahu (3).

Při zvětšování indukčnosti cívky se její vlastní rezonanční kmitočet zmenšuje a tím se posouvá směrem dolů i pásmo kmitočtů f_0 až f_H , na kterých můžeme s dostatečnou přesností určovat indukčnost cívky. Proto je nutné při přepínání měřících rozsahů indukčnosti měnit i měřící kmitočet f .



Na základě měření skutečných cívek a následujících výpočtů bylo určeno, že na rozsazích 20 a 200 μH bude použit měřící kmitočet 250 kHz, na rozsazích 2 a 20 mH kmitočet 25 kHz, na rozsahu 200 mH kmitočet 2,5 kHz a na rozsazích 2, 20 a 200 H kmitočet 244,14 Hz. V praxi se tyto kmitočty osvědčily.

Po vysvětlení principu měření a zdůvodnění, proč byly použity určité měřící kmitočty, si podrobněji popíšeme zapojení měřiče. Celkové schéma měřiče je pro svoji rozsáhlost rozděleno do obr. 1 až obr. 5. Obvody jsou na jednotlivých obrázcích uspořádány logicky podle posloupnosti průběhu signálu, obrázky však též vystihují konstrukci přístroje, tj. seskupení součástek na jednotlivých deskách s plošnými spoji.

Střídavý sinusový proud, který se zavádí do měřené cívky, je generován obvody na obr. 1 až obr. 3. Aby byla amplituda proudu dostatečně stabilní a proud měl přesný sinusový průběh a kmitočet, odvozuje se převodníkem napětí/proud ze sinusového napětí, které je získáváno filtrací z pravouhlého signálu generovaného číslicovými obvody.

Obvody zdroje sinusového napětí jsou na obr. 1.

Pravouhlé signály o kmitočtech 250 kHz a 244,14 Hz se střídou 1 : 1 se odebírají z výstupů Q4 a Q14 binární děličky obsažené v obvodu 4060 (IQ41). Dělička je buzena signálem o kmitočtu 4 MHz z vnitřního oscilátoru. Kmitočet je určen krystalem X41, takže je velmi přesný.

Pravouhlé signály o kmitočtech 25 a 2,5 kHz se odebírají z výstupů dekadických děliček IO42A a IO42B (74HC390). Aby měly i tyto signály střidu 1 : 1, jsou dílčí děličky obsažené v obvodu 74HC390 zapojeny do kaskády tak, že napřed je vždy zapojen stupeň děličky 5x a za ním vždy následuje stupeň děličky 2x. Signály se pak odebírají z výstupů stupňů děliček 2x.

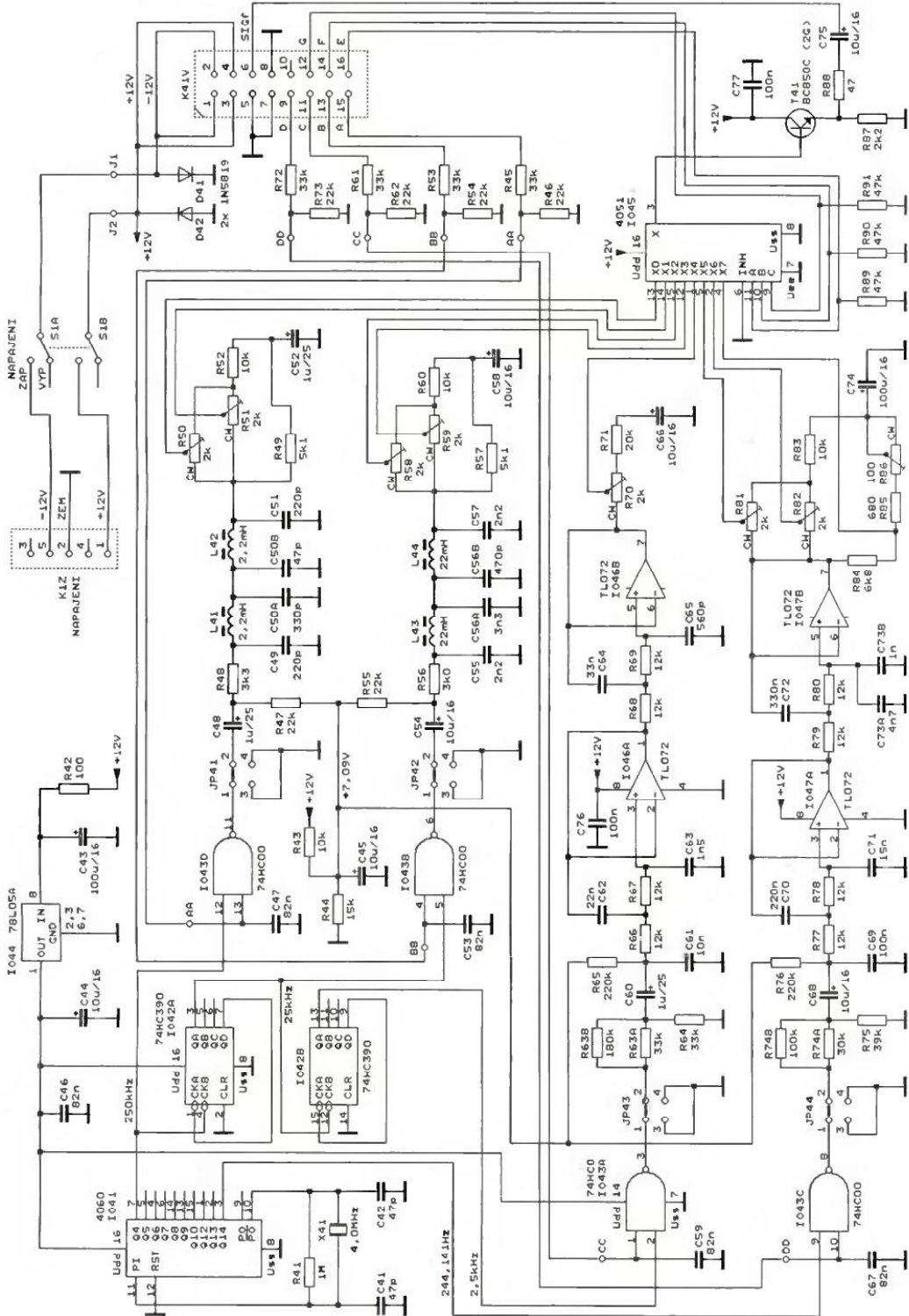

Obr. 1. Generátor sinusových napětí, který je na desce LbM

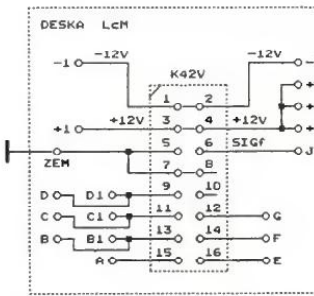

Obr. 2. Konektor (K42V), který je na desce LcM. Přes tento konektor je generátor sinusových napětí z obr. 1 propojen s ostatními obvody měřiče indukčnosti

Pravouhlé signály z výstupů děliček se do filtru, které mění jejich tvar na sinusový, zavádějí přes hradla IO43A až IO43D (74HC00). Účelem hradel je zabránit přeslechům mezi signály - podle zvoleného rozsahu měřené indukčnosti je otevřeno vždy jen jedno z hradel. Hradla jsou ovládána binárními signály AA až DD, které jsou upravovány odporovými děliči R45, R46, R53, R54 atd. ze signálu A až D poskytovaných přepínačem rozsahu (signály A až D mají rozkmit asi 12 V, zatímco signály AA až DD musí mít rozkmit asi 5 V).

Obvody IO41 až IO43 jsou napájeny napětím +5 V ze stabilizátoru IO44 (78L05). Díky stabilizovanému napájecímu napětí je rozkmit pravouhlých signálů na výstupech hradel IO42A až IO42D přesně definován a při změnách teploty apod. se mění maximálně jen o desetinu procenta.

Pravouhlé signály se mění na sinusové odstraněním vyšších harmonických filtry typu dolní propust. Návrh filtrů vychází z požadavku, aby sinusový signál na jejich výstupu měl harmonické zkreslení okolo 0,1 %. Protože buďící pravouhlý signál má střihu 1 : 1, obsahuje jeho spektrum jen liché harmonické (sude jsou nulové). Přitom 3. harmonická má vůči základní relativní úroveň přibližně -10 dB, 5. harmonická -14 dB atd. Aby měl výstupní sinusový signál zkreslení okolo 0,1 %, musí tedy filtr potlačovat 3. harmonickou buďícího signálu alespoň o 50 dB. Přitom horní mezní kmitočet filtru (pro pokles amplitudové kmitočtové charakteristiky o 3 dB) musí být o něco vyšší než základní harmonická, aby základní harmonická ležela ještě na plochem temeni charakteristiky filtru a její amplituda se neměnila při změně hodnot součástek filtru při změně teploty apod.

Jako vyhovující byl zvolen filtr 5. řádu typu Butterworth nebo Čebyšev se zvlněním max. 0,25 dB s horním mezním kmitočtem rovným přibližně 1,4násobku základní buďícího signálu. Pro signály o kmito-

čtech 250 a 25 kHz jsou použity jednodušší LC filtry, na nižších kmitočtech, pro které nejsou k dispozici cívky s potřebnou indukčností. Jsou použity aktivní filtry s operačními zesilovači (OZ) IO46A až IO47B.

Na vstupech filtrů jsou zařazeny diagnostické konektory JP41 až JP44. Každý obsahuje čtyři kolíky označené čísly 1 až 4. V provozním stavu jsou zkratovací propojkou (jumperem) propojeny vždy kolíky 1 a 2 a všechny obvody přístroje jsou tak uzavřeny. Při ožívování můžeme propojky odstranit a přes kolíky 2 a 4 zavést do vstupů filtrů signál z testovacího generátoru. Tímto signálem pak kontrolujeme kmitočtové charakteristiky filtrů.

Sinusové signály se z výstupů filtrů odebírají osmikanálovým multiplexerem 4051 (IO45). Multiplexer je ovládan binárními signály E až G z přepínače rozsahu. Na každém rozsahu se sinusový signál vede do multiplexeru přes zvláštní trimr (R50, R51 atd.), kterým se na daném rozsahu měřič kalibruje. Protože je multiplexer napájen asymetricky napětím +12 V, mají jeho vstupní signály ss předpětí asi +7,09 V, které je zaváděno do vstupů filtrů z děliče R43, R44.

Filtry LC musí být přizpůsobené - zdroj signálu i zátěž musí mít patřičný vnitřní odpor, který figuruje při výpočtu hodnot součástek filtru. V měřiči

slouží k přizpůsobení LC filtrů především rezistory R48, R49 a R56, R57.

Protože přizpůsobené LC filtry ZX zeslabují přenašený signál, jsou i aktivní filtry doplněny odporovými děliči (R63, R64 a R74, R75), které též ZX zeslabují signál. Díky tomu mají signály na výstupech všech filtrů přibližně shodnou amplitudu.

Z multiplexeru IO45 je signál veden do převodníku napětí/proud přes oddělovací emitorový sledovač s tranzistorem T41, který zajišťuje malou výstupní impedanci celého zdroje sinusového napětí.

Zdroj sinusového napětí se propojuje s ostatními obvody měřiče prostřednictvím konektoru (vidlice) K41V.

Z konstrukčních důvodů je součástí zdroje sinusového napětí i proudový symetrický stabilizovaný napájecí zdroj napětí ±12 V pro celý měřič (vývody J1, J2). Vnější napájecí zdroj se připojuje na konektor K1Z (pětipólová zásuvka DIN) a napájecí napětí z K1Z se vede na vývody J1, J2 přes spínač napájení S1. Diody D41 a D42 chrání měřič při přepřelování napájecího napětí (předpokládá se, že napájecí zdroj má výstupní proud omezený na přibližně 1 A).

Z konektoru K41V se všechny signály ze zdroje sinusového napětí přivádějí šestnáctižilovým kablíkem na konektor (vidlice) K42V, jehož zapojení je na obr. 2.

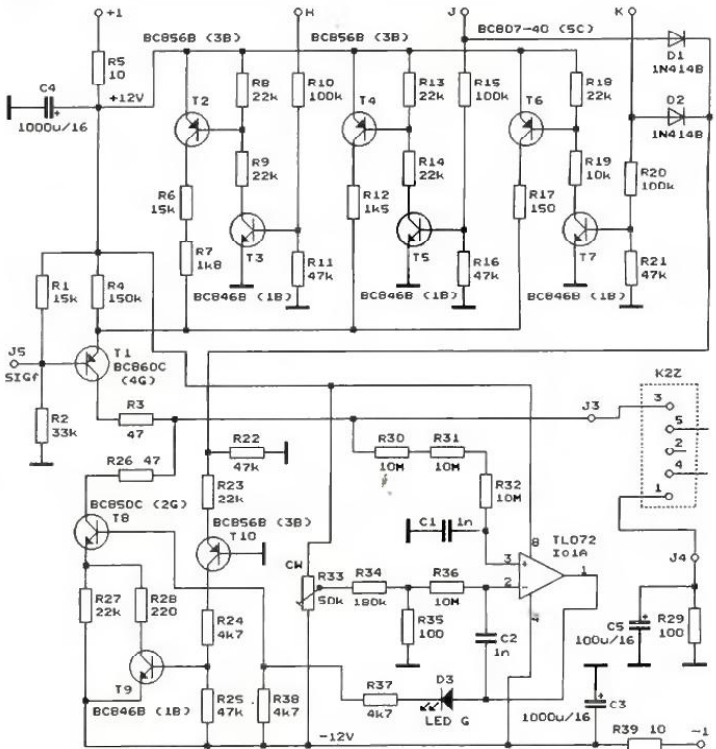

Obr. 3. Převodník napětí/proud pro buzení měřené cívky, který je na desce LaM

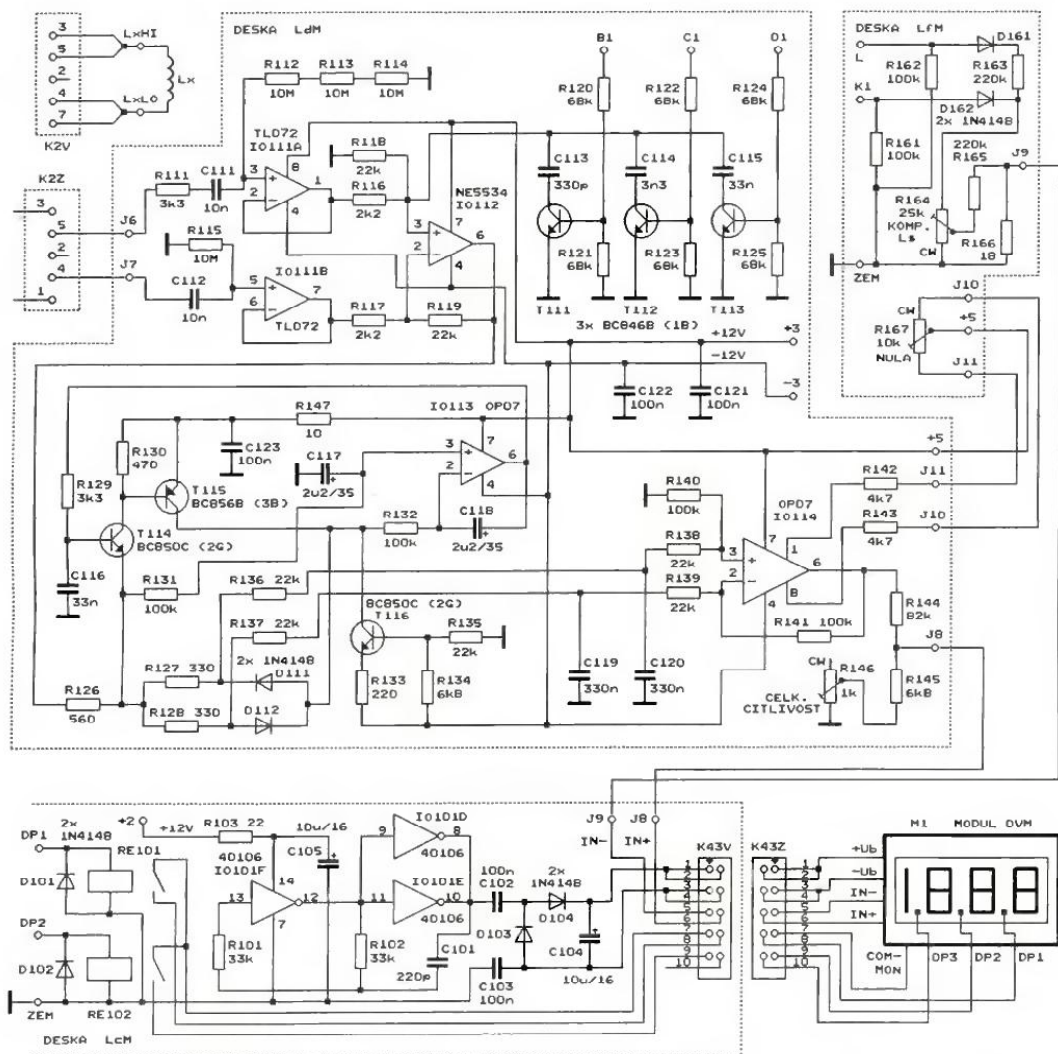

Obr. 4. Obvody zpracovávající napětí z měřené cívky, které jsou na deskách LdM a LfM, a zdroj plovoucího napájecího napětí pro modul DVM (M1), který je na desce LcM (spolu s konektorem K42V)

Z konektoru K42V se sinusové napětí vede do převodníku napětí/proud. Jeho schéma je na obr. 3. Převodník je velmi jednoduchý - je tvořen tranzistorem T1 s emitorovým rezistorem R4. Konstantní proud z kolektoru T1 (nezávislý na napětí mezi kolektorem T1 a zemí, pokud T1 pracuje v lineární režimu) je veden do kontaktu 3 konektoru K2Z, ke kterému se připojuje cívka, jejíž indukčnost měříme. Měřící proud tekoucí cívkou se uzavírá do země přes kontakt 1 K2Z a přes oddělovací článek R29, C5.

Převodní konstanta převodníku napětí/proud se při přepínání rozsahů mění připojováním rezistorů R6, R7, R12 a R17 paralelně k emitorovému rezistoru R4. Přídavné rezistory se připojují prostřednictvím spínacích tranzistorů T2, T4 a T6, které jsou ovládány signály H, J, K z přepínače

rozsahů. Tranzistory T3, T5 a T7 upravují úroveň ovládacích signálů.

Abyste vnitřní odpor napájecího zdroje neovlivňoval velikost výstupního proudu převodníku (především na kmitočtu 250 kHz), jsou napájecí sběrnice +12 V i -12 V důkladně zablokovány kondenzátory C4 a C3.

Protože tranzistorem T1 nemůže téci střídavý proud, je střídavá složka kolektorového proudu T1 „podložena“ větším ss proudem. Měřenou cívku však ss proud protékat nesmí, protože by ss magnetoval její případné jádro a ovlivňoval výsledek měření.

Abyste ss složka proudu z kolektoru T1 netekla do měřené cívky, je ke kontaktu 3 konektoru K2Z připojen zdroj ss proudu s tranzistorem T8, který odebírá ss složku měřícího proudu. T8 je řízen operačním zesilovačem IO1A tak, aby na kontaktu 3

K2Z (a tedy na rezistoru R29) bylo nulové ss napětí. Přesná nulová velikost tohoto napětí se nastavuje kompenzačním trimrem R33. OZ IO1A pracuje díky C2 jako integrátor, takže pro střídavý proud má zdroj proudu s T8 nekonečný odpor a neovlivňuje velikost střídavého měřícího proudu.

„Ss složka měřícího proudu se při přepínání rozsahů mění v širokých mezích, a proto je při přepínání rozsahů měněn odpor emitorového rezistoru tranzistoru T8. Velikost proudu se mění přídavným rezistorem R28, který se připojuje spínacím tranzistorem T9 k rezistoru R27. T9 je ovládnut signály J a K z přepínače rozsahů přes obvod logického součtu s diodami D1, D2 a přes přízpůsobovací tranzistor T10.

Schéma obvodů, které zpracovávají napětí vytvořené na měřené cív-

ce průtokem měřicího proudu, je na obr. 4.

Způsob připojení měřené cívky Lx ke konektoru K2Z je na obr. 4 znázorněn vlevo nahoře. Cívka se ke K2Z nepřipojuje přímo, ale prostřednictvím protikusů K2V (pětipólové vidlice DIN), měřících kablíků o délce 50 mm a krokodýlky LxHI a LxLO. Připojení je teoreticky čtyřvodičové - přes kontakty 3 a 1 se do cívky zavádí proud a prostřednictvím kontaktů 5 a 4 se z ní snímá napětí. Účelem čtyřvodičového připojení je eliminovat přechodové odpory kontaktů a přidavnou indukčnost přívodů. Protože však cívky s malou indukčností, u nichž jedině má čtyřvodičové zapojení smysl, jsou obvykle miniaturní a těžko je možné k jejich vyvodu připojit čtyři krokodýlky, je použito řešení naznačené na obrázku - cívka se připojuje pouze dvěma krokodýlky a cívkou, ale přidavná indukčnost přívodů je minimalizována - je asi 30 nH a lze ji snadno vykompenzovat.

Napětí sejmuté z cívky se zesiluje diferenčním zesilovačem s OZ IO111A, IO111B a IO112. Diferenční zesilovač má napěťové zesílení asi 10 a velmi velký vstupní odpor (30 M Ω), takže nezatežuje měřenou cívku. Kondenzátory C113 až C115 omezují podle zvoleného rozsahu pásmo přenášených kmitočtů těsně nad měřicím kmitočtem, aby se neuplatňoval šum zesilovače na vyšších kmitočtech. Tento šum by na některých rozsazích zvěšoval údaj měřiče o několik jednotek.

Zesílené sinusové napětí je dvoucestně usměrňováno přesným usměrňovačem s diodami D111 a D112. VA charakteristiky usměrňovacích diod jsou linearizovány širokopásmovým zesilovačem s tranzistory T114 až T116, ss posuv výstupního napětí usměrňovače oproti vstupnímu je eliminován integrátorem s OZ IO113. Kladné a záporné půlvlny usměrňovaného napětí jsou vyhlazovány RC články R136, C120 a R137, C119 a sčítány ss diferenčním zesilovačem s OZ IO114. Ss diferenční zesilovač

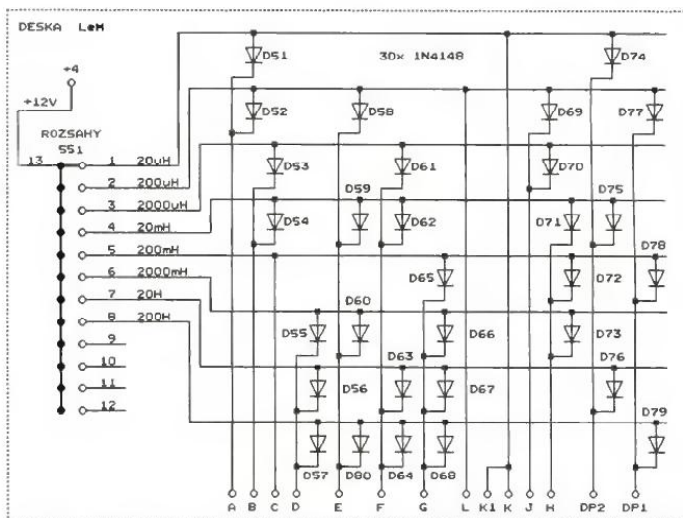

Obr. 5 Obvod přepínače rozsahů (S51), který je na desce LeM

je doplněn trimry R146 (pro nastavení celkové citlivosti usměrňovače) a R167 (pro nastavení nuly). Zapojení přesného usměrňovače bylo převzato z nf milivoltmetru NFV [1], ve kterém se dobře osvědčilo.

Ss napětí z výstupu OZ IO114 je vedeno do digitálního voltmetru (DVM) M1 s 3,5místným displejem LCD a citlivostí 200 mV, který zobrazuje změřenou indukčnost. Tento DVM se prodává v GM Electronic jako modul HD-3438 asi za 100 Kč.

Láče modulu DVM je vyvážena nevýhodami - napájení i přepínání desetinných teček není vztaženo k zemní vstupní svorce (IN-) a musí být plovoucí. Proto je DVM M1 doplněn dvěma relé (RE101 a RE102), která určují polohu desetinných teček a jsou ovládána signály DP1 a DP2 z přepínače rozsahů. Dále je DVM M1 doplněn zdrojem plovoucího napájecího napětí s IO101, který byl s malými úpravami převzat z [2].

Oscilátorem s inverty IO101D až IO101F je generován obdélníkový signál o kmitočtu přibližně 38 kHz, který je přes oddělovací kondenzátory C102 a C103 veden do zdvojnásobného usměrňovače s diodami D103

a D104. Usměrněné napětí o velikosti asi 10 V je díky oddělovacím kondenzátorům plovoucí a bez problémů napájí DVM.

Na vstupu DVM je ještě zapojen obvod pro kompenzaci přidavné indukčnosti přívodů. Na rozsazích 20 a 200 μ H zavádí tento obvod do zemní vstupní svorky (IN-) takové malé předpětí, aby při nulové indukčnosti měřené cívky připojené přes krokodýlky ke K2Z ukazoval DVM skutečně nulu. Tato nula se nastavuje trimrem R164 (na rozsahu 20 μ H).

Na obr. 5 je schéma posledního dílu měřiče, a to přepínače rozsahů. Kromě otočného 8polohového jednopólového přepínače S51 obsahuje tento díl řadu logických součtových členů s diodami D51 až D79, kterými je vytvářeno celkem 13 binárních ovládacích signálů (A až DP1) rozvádných do celého měřiče.

S volbou rozsahů souvisí tab. 1, ze které je patrné, jaké jsou na jednotlivých rozsazích hodnoty některých veličin. Tato tabulka byla sestavena ještě před návrhem obvodů všech obvodů.

Tab. 1. Hodnoty vybraných veličin na jednotlivých rozsazích měřiče LMTR

Č. rozsahu	L_{FSD}	f_m	X_{LFS}	U_m	R_e	I_{Lx}	U_{XLFS}	U_{Re}	I_{sse}
1	20 μ H	250 kHz	31,42 Ω	$\pm 1,5$ V	150 Ω	± 10 mA	$\pm 314,2$ mV	2,5 V	16,7 mA
2	200 μ H	250 kHz	314,2 Ω	$\pm 1,5$ V	1,5 k Ω	± 1 mA	$\pm 314,2$ mV	2,5 V	1,67 mA
3	2000 μ H	25 kHz	314,2 Ω	$\pm 1,5$ V	1,5 k Ω	± 1 mA	$\pm 314,2$ mV	2,5 V	1,67 mA
4	20 mH	25 kHz	3,142 k Ω	$\pm 1,5$ V	15 k Ω	± 100 μ A	$\pm 314,2$ mV	2,5 V	167 μ A
5	200 mH	2,5 kHz	3,142 k Ω	$\pm 1,5$ V	15 k Ω	± 100 μ A	$\pm 314,2$ mV	2,5 V	167 μ A
6	2000 mH	244,14 Hz	3,06835 k Ω	$\pm 1,536$ V	15 k Ω	$\pm 102,4$ μ A	$\pm 314,2$ mV	2,5 V	167 μ A
7	20 H	244,14 Hz	30,6835 k Ω	$\pm 1,536$ V	150 k Ω	$\pm 10,24$ μ A	$\pm 314,2$ mV	2,5 V	16,7 μ A
8	200 H	244,14 Hz	306,835 k Ω	$\pm 1,536$ V	150 k Ω	$\pm 1,024$ μ A	$\pm 314,2$ mV	2,5 V	16,7 μ A

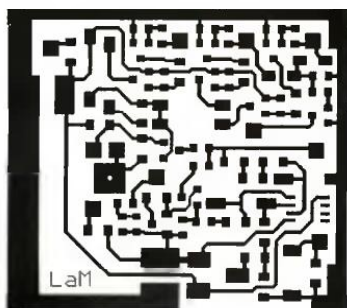

Obr. 6. Deska s plošnými spoji LaM
(měř: 1 : 1, rozměry 55,3 x 48,9 mm)

Rozsahy mají čísla 1 až 8. L_{FSD} je maximální měřitelná indukčnost na daném rozsahu, f_m jsou kmitočty měřičího proudu na daném rozsahu a X_{LFSD} jsou reaktance indukčnosti L_{FSD} při kmitočtu f_m na daném rozsahu.

Jako základ bylo stanoveno (v podstatě libovolně), že na všech rozsazích musí na indukčnosti L_{FSD} vzniknout průtokem sinusového měřičího proudu o frekvenci f_m a rozkmitu I_{LX} vždy stejný úbytek napětí o rozkmitu U_{XLFS} = ±314,2 mV (tj. o mezivrcholovém rozkmitu 628,4 mV).

Z U_{XLFS} a X_{LFSD} vyplývá z Ohmova zákona potřebný rozkmit I_{LX} měřičího proudu ($I_{LX} = U_{XLFS}/X_{LFSD}$).

Dále bylo stanoveno, že na všech kmitočtech bude mít sinusové napětí na výstupu zdroje sinusového napětí (na emitoru T41) rozkmit U_{mz} . Z veličin U_{mz} a I_{LX} pak byl podle Ohmova zákona vypočten odpor R_e , který určuje převodovou konstantu převodníku napětí/proudu ($R_e = U_{mz}/I_{LX}$). Odpor R_e je celkový odpor všech rezistorů zapojených na jednotlivých rozsazích v obvodu emitoru tranzistoru T1.

Pracovní bod T1 je nastaven odporovým děličem R1, R2 tak, že na R_e je ss složka napětí $U_{re} = 2,5$ V. Díky tomu je ss složka I_{sse} měřičího proudu tekoucího tranzistorem T1 dostatečně velká, takže T1 spolehlivě pracuje v lineární oblasti (podle Ohmova zákona je $I_{sse} = U_{re}/R_e$).

Z tab. 1 vyplývá i požadavek na návrh obvodů, které zpracovávají napětí z měřené cívky - při U_{XLFS} = ±314,2 mV by měl mít DVM na displeji údaj 2000.

Popis konstrukce

Konstrukce měřiče indukčnosti byla podřízena tomu, aby se přístroj pohodlně používal. Byla vybrána přiměřeně velká plocha plastové skříňky s mírně se dopředu svažující horní stěnou (typu U-KP23) a obvody měřiče byly s použitím součástek SMD vtěsnány na šest desek (označených jako LaM až LfM) s jednostrannými plošnými spoji, které se do této skříňky právě vejdou. Toto větší množství malých desek odpovídá amatérským techno-

logickým možnostem - dlouhé spoje, které by při použití menšího počtu větších desek musely být vedeny v další vrstvě plošných spojů. Jsou nahrazeny spoji z propojovacích kabelek vedených mezi malými deskami s jednostrannými spoji. Také amatérská výroba malých desek je méně znevýhodňující než výroba velkých; zkazíme-li malou desku, vznikne jen malá škoda.

Rozmístění obvodů měřiče na jednotlivé desky je zřejmé ze schémat na obr. 1 až 4. Desky s plošnými spoji a rozmístění součástek na deskách jsou na obr. 6 až obr. 19.

Desky lze zhotovit fotochemickou cestou z kouspeného jednostranně plátovaného kuprexitu opatřeného fotocitlivou vrstvou.

Po vyleptání spojů desky zkontrolujeme, ořízneme je a obrousíme na správné rozměry a ve vyznačených místech do nich vytváříme potřebné díry. Na desce LaM je 1 uzemňovací díra 3 mm, na LbM je 5 uzemňovacích děr 3 mm, na LdM je 1 uzemňovací díra 2,5 mm, na LeM je 13 děr 1,5 mm pro přepínač S51, 1 díra 6 mm pro protažení vývodu a díry 0,8 mm pro diody, na LfM je 6 děr 1,2 mm pro trimry, 2 díry 3,2 mm pro upevnění a 1 díra 4 mm pro protažení vývodu.

Pak desky postupně osadíme součástkami - od nejmenších po největší. Některé součástky jsou v provedení SMD špatně dostupné a drahé (např. krystal, cívky, přesné rezistory, fóliové a některé elektrolytické kondenzátory, víceotáčkové odporové trimry, relé apod.), a proto jsou použity v běžném výrobovém provedení. U těchto součástek vytváříme a zkrátíme vývody tak, aby je bylo možné připájet jako součástky SMD. Všechny součástky by měly být co nejúplněji, proto vývody fóliových kondenzátorů a odporových trimrů ohneme těsně u pouzdra.

Diagnostické konektory JP41 až JP44 na desce LbM zhotovíme z dvouřadých lámacích konektorových listů. Plastové základny listů zkrátíme, vta-

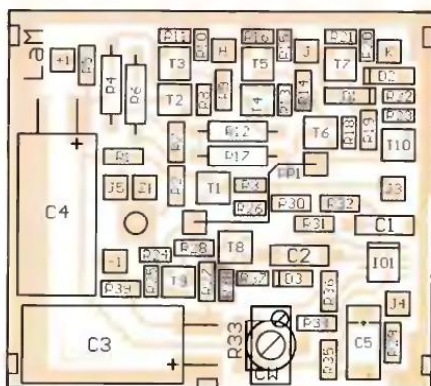

Obr. 7. Rozmístění součástek na desce LaM

háme z nich nevhodné kolíky a nasuneme do nich ohnuté kolíky z 1řadé úhlové konektorové lišty (musíme vybrat takové, jejichž kontaktní část bude vyčnívat ze základny asi 6,3 mm). Ohnuté vývody kolíků 1, 2 a 3, 4 jsou navzájem rovnoběžné a vyčnívají na protilehlých stranách plastové základny konektoru. Ohnuté vývody jsou zkráceny tak, aby nepřesahovaly přes okraje pájecích plošek. Po připájení propojíme kolíky 1 a 2 všech diagnostických konektorů jumpery.

Podobně jako diagnostické konektory zhotovíme a připájíme propojovací konektory K41V až K43V na deskách LbM a LcM.

Na deskách jsou též propojky označené jako PPxx. Krátké propojky jsou tvořeny SMD rezistory 1206 s nulovým odporem. Delší propojky zhotovíme z izolovaného lanka (stejněho, jakým jsou v přístroji propojeny desky), u kterého opatrně odizolujeme a pocinujeme konce.

Na desce LbM jsou také 4 dlouhé spoje, které propojují pájecí plošky AA až DD u konektoru K41V s odpovídajícími ploškami AA až DD u IO43. Rovněž tyto spoje zhotovíme z izolovaného propojovacího lanka. Spoje přichytíme k desce čtyřmi sponami ve tvaru písmene U, které jsou ještě před vedením spojů připájeny nejužší hranou na zemní plochu u okraje desky (v místech označených krátkými čárkami). Spoje pak jsou vložený do spon a nakonec jsou konce spon ohnuty, aby v nich spoje držely. Spojy jsou zhotoveny z dobře pájitelného (předem pocínovaného) měděného drátu o průměru 0,8 mm (např. z ustříhaných vývodů diod 1N4007, které si pro tento účel schraňujeme).

Na desce LeM jsou všechny diody opatrně připájeny nastojato pouzdrům na doraz k desce. Do desky jsou zasunuté vývody anod. Vývody katod jsou zkrácené na asi 1 mm a propojené „ve vzduchu“ tenkými dráty, jejichž konce jsou zavedeny do děr u pájecích plošek A, B, D, E, F atd.

(Pokračování přístě)

Oscilující krystalky

Na začátku radiotechniky byly přijímány tehdy dosti vzácné stanice převážně krystalkami, ať již továrně vyráběnými nebo podomácku zhotovenými. K tomu účelu vycházely v různých časopisech četné návody. Klasické zapojení s cívkou, kondenzátorem, krystalovým detektorem a se sluchátky bylo zveřejněno nespočítelněkrát. V začínajících odborných časopisech se objevovala mnohá zlepšení nejrůznějších druhů – žádná krystalka však nebyla schopna přijímat signál zesílit.

V roce 1924 objevil O. V. Lossev při svých pracích na krystalech, že kontakt oxidu zinku s ocelí má podobnou voltampérovou charakteristiku jako obloukovačka, se kterou je možné kvalitu sériového kmitavého obvodu zvětšit nebo generovat trvalé kmity (obloukový vysílač).

Tento objev vyvolal velký ohlas ve francouzské, anglické a německé odborné literatuře. Byla publikována řada zapojení krystalek, přičemž pravděpodobně jen málo z nich bylo v praxi úspěšně vyzkoušeno. Tato zapojení lze rozdělit do dvou skupin: - Dioda z oxidu zinku je součástí sériového kmitavého obvodu a toto zapojení splňuje svůj účel. To bylo možné dokázat simulací zapojení.

- Dioda z oxidu zinku je kapacitně (nebo též indukčně) navázána na paralelní kmitavý obvod. Na obr. 1 a 2 jsou typická zapojení z této skupiny.

Na obr. 1 má dioda z oxidu zinku ve vhodně zvoleném pracovním bodu a se vhodně zvolenou vazební kapacitou jak zmenšit útlum kmitavého obvodu (a tím i zvětšit selektivitu), tak i současně usměrnit přijímaný signál.

Na obr. 2 je sériové zapojení diody D1 z oxidu zinku a paralelního kmitavého obvodu napájeno zdrojem signálu, vázaným kapacitně mezi anténou a zemí. Kapacitně proto, protože výška antény je malá oproti vlnové délce přijímaného signálu. Dioda D1 má zmenšit tlumení paralelního kmitavého obvodu, zatímco pro usměrnění signálu je určena dioda D2.

Na obr. 3 je typická voltampérová charakteristika kontaktu mezi krystalem oxidu zinku a ocelovým hrotem.

V dosavadních zkoumáních šlo zatím výlučně o zjištění, zda může být tlumení kmitavého obvodu s diodou z oxidu zinku menší než kmitavého obvodu bez diody.

Autorovi příspěvků [1] se dosud nepodařilo schopnost funkce druhé skupiny zapojení dokázat, avšak stejně nelze s jistotou tvrdit, že tato zapojení nefungují. Pro řešení tohoto problému hledá partnery pro diskusi, uživatele simulačních programů a experimentálně zdatné praktiky.

Teorie

Velmi pravděpodobně lze funkci zapojení řešit analyticky, což by bylo nejlepší, neboť takové řešení je všeobecně platné a není nutné je omezovat na jednotlivé speciální případy. Bylo by potřeba zjistit, pro které hodnoty použitých součástek všechny proudy a napětí u každého zapojení doznívají. V regulační technice je to otázka „stabilního klidu“. K tomu je však zapotřebí matematických znalostí, kterých se autorovi nedostává. Pokud by se někdo této tematiky ujal, nechal by se velmi rád počítat.

Simulace

Nemělo by být obtížné zjistit vlastnosti takovéhoto zapojení simulačním programem. Pro zapojení „dobrá“ to platí, avšak jak se zdá, tato k diskusi předložená zapojení jsou zřejmě „zlá“. Autor se o to pokoušel programy Orcad PSpice 9.1 (studentská verze) a Simframe 1.0. Výsledkem však bylo přerušení simulace po problémech s konvergencí nebo neomezené narůstání napětí a proudu. V žádném ze simulovaných případů se nepodařilo zjistit stacionární stav. Zde je žádoucí pomoc odborníků, majících větší zkušenosti se simulačními programy.

Praxe

Když to ani na papíře ani i v počítači dále nejde, je jistě dobrým nápadem sestavit takové zapojení a experimentovat s ním. Přitom asi nebude mít smysl použít skutečný kontakt oxidu zinku s ocelí, neboť na obr. 3 znázorněná voltampérová charakteristika je skutečně jen „typická“, tedy podle polohy kontaktu na krystalu minerálu probíhá křivka strměji nebo plošší v klesající části a když má člověk smůlu, nemá křivka vůbec žádnou oblast s negativním průběhem.

Bylo by spíše vhodné použít zapojení s bipolárními tranzistory nebo s FET, vytvářející obdobnou charakteristiku, která nemá takové nahodilosti jako kontakt na krystalu. Řada takových zapojení již byla zveřejněna v odborné literatuře.

Jistě by bylo zajímavé vyzkoušet zapojení z dvacátých let minulého století, kterých bylo zveřejněno velmi mnoho, o nichž se však dodnes neví, zda měla skutečně jim připsované vlastnosti.

Komentář

Výše uvedené příspěvek byl uveřejněn pod křiklavým titulem „Pomoc, oscilující krystalové detektory“ v německém časopise Funkgeschichte (= historie radiotechniky), který vydává pro příznivce starých přístrojů spolek GFGF (Gesellschaft der Freunde der Geschichte des Funkwesens = společnost přátel historie radiotechniky) a zaujal mne natolik, že jsem se dal ihned do překlady.

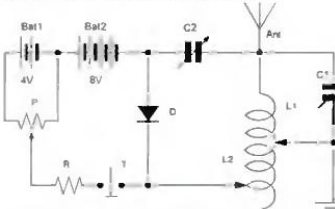

Obr. 1. Lossevova oscilující krystalka

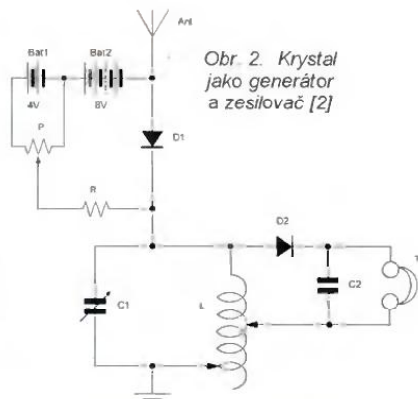

Obr. 2. Krystal jako generátor a zesilovač [2]

Členové společnosti GFGF se zabývají nejen sbíráním a restaurováním starých radiotechnických „mašinek“, nýbrž i historií firem, vyrábějících radiopřijímače a další obdobné přístroje, zejména z počátku radiotechniky. Ve společném časopise vycházející pravidelně studie k nejrušnějším historickým tématům, občas až velmi kuriosním, jak je vidět i na tomto příspěvku, zabývající se jednou z málo prozkoumaných kapitol radiotechniky.

Oscilující krystaly byly vlastně předchůdci dnešní polovodičové techniky. Doba však ještě k tomu tehdy nebyla zralá a skutečně zesilující krystaly (později nazývané tranzistory) přišly až za čtvrt století po Lossevově objevu.

Oleg Vladimirovič Lossev (1903-1942) byl ruský radiotechnik, který vycházejí z krystalek pracoval již od roku 1920 v oboru polovodičové techniky a po objevu, že krystalové detektory jsou za určitých podmínek vhodné pro výrobu kmitů, vyvinul rádiový přijímač nazývaný „crystalyn“, který však vzhledem k rychlé se rozšiřujícími radiolampám a v té době ještě nedostatečným znalostem pochodu probíhajících v polovodičových materiálech nedoznal většího rozšíření. V roce 1927 objevil ještě elektroluminiscenci krystalů.

Krystalový generátor a zesilovač z roku 1924 [2] zůstává jen epizodou vývoje přijímačové techniky dvacátých let. Doufáme, že se u nás najde laskavý čtenář s patřičnými znalostmi a možnostmi, který pomůže zájemcům o dějiny radiotechniky vyřešit problém oscilujících krystalek.

JOM

Literatura

- [1] Stoll, A.: Hilfe, schwingende Kristalldetektoren! Funkgeschichte 29 (2006) č. 168, str. 199 až 201.
- [2] Gabel, V.: The Crystal as a Generator and Amplifier. The Wireless World and Radio Revue, 8. Okt 1924, str. 50, obr. 13.

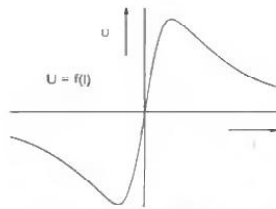

Obr. 3. Typická VA charakteristika kontaktu oxidu zinku s ocelí

Tester PC zdrojů

Jindřich Glaser

Delší dobu jsem měl modul voltmetru 200 mV s 7106 a neměl jsem pro něj využití. Pak jsem se setkal s větším množstvím vadných počítačových zdrojů a tak vznikl tento tester. Měří jednotlivá napětí AT i ATX zdrojů a zároveň indikuje zvlnění jejich výstupního napětí. To bývá nejčastější závadou zdrojů a příčinou jsou vycpělé elektrolytické kondenzátory.

Technické údaje

Měřené napětí:

stejnoseměrné - 20 V (obě polarity),
střídavé - 1 V (50 Hz až 100 kHz).

Zatížení jednotlivých napětí a doporučené tolerance a zvlnění zdrojů jsou v tab. 1 až 3.

Popis zapojení

Tester obsahuje konektory pro připojení zdrojů AT i ATX. Jednotlivá napětí jsou částečně zatížena. Pro případ zdrojů, které vyžadují větší zátěž (hlavně AT), jsou napětí +5 V a +12 V vyvedena na zdiřky a lze je

jich zátěž zvětšit. Přepínačem S1 volíme napětí, které chceme měřit.

Z přepínače je napětí přivedeno na dělič 1 : 100 pro modul voltmetru 200 mV a také pro střídavý milivoltmetr. Stejnoseměrná složka je oddělena kondenzátorem C1. Lineární usměrňovač tvoří polovina IC1 a citlivost měřidla lze nastavit kombinací R11 a R15. Rozsah měřeného střídavého napětí je 1 V.

Napájení celého testeru a galvanické oddělení zajišťuje DC1, což je DC/DC konvertor 5/9 V. Zem napájení tvoří vnitřní obvod 7106 v modulu voltmetru 200 mV.

Protože použití přepínače při přepínání spojí měřivkové sousední kon-



takty, jsou do měřených větví zapojeny rezistory R12, R13, R14. Ty zajistí oddělení sousedních napětí přes odpor 10 kΩ a na měření nemají žádný vliv (při použití jiného přepínače je lze vypustit).

Zdroje ATX vyžadují pro spuštění spojit pin 14 se zemí, k tomu slouží tlačítko s aretací na panelu.

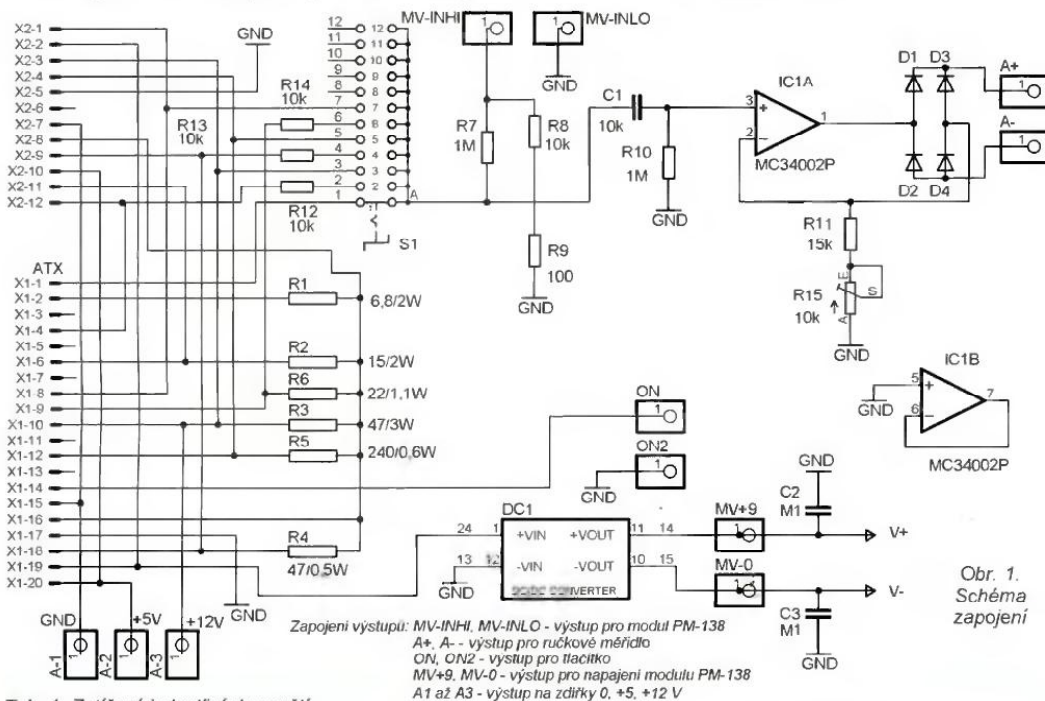

Tab. 1. Zatížení jednotlivých napětí

Napětí	Zátěž [A]	Odpor [Ω]	Výkon [W]
3,3	0,5	6,8	2
5	0,42	15	2
12	0,26	47	3
-5	0,1	50	0,5
-12	0,05	240	0,6
5vsb	0,23	22	1,1

Tab. 2. Doporučené tolerance napětí

Napětí [V]	tolerance ±%	min.	max.
+12	5	11,4	12,6
+5	5	4,75	5,25
+3,3	5	3,14	3,47
-5	10	-4,5	-5,5
-12	10	-10,8	-13,2
+5vsb	5	4,75	5,25

Tab. 3. Doporučené zvlnění

Napětí [V]	zvlnění [mV]
12	120
5	50
3,3	50
-5	50
-12	120
5Vsb	50

(převzato z <http://www.svelhardware.cz/>)

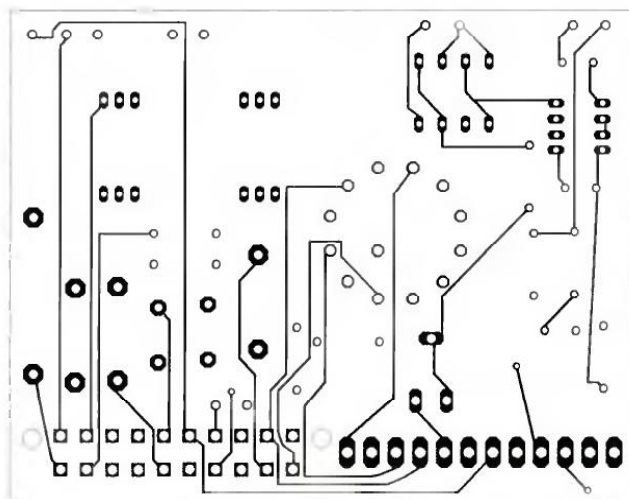

Obr. 2. Deska s plošnými spoji - strana součástek

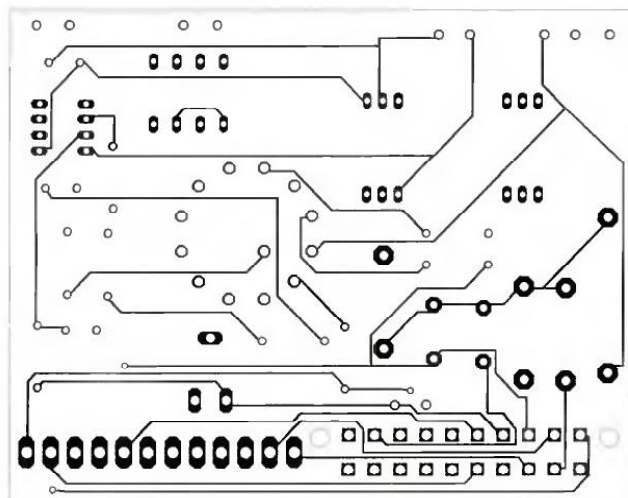

Obr. 3. Deska s plošnými spoji - strana spojů

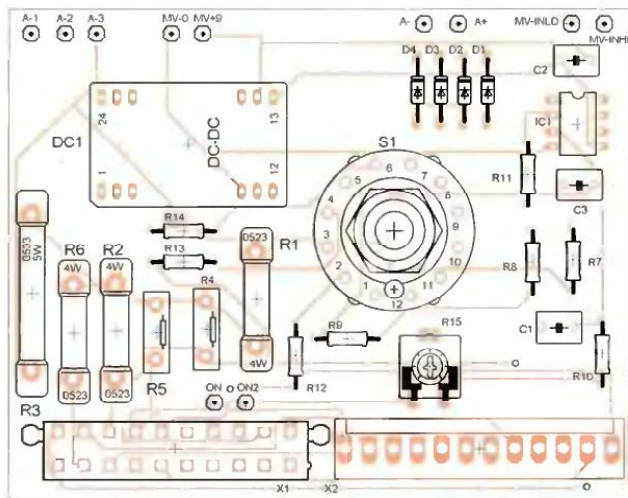

Obr. 4. Rozmístění součástek

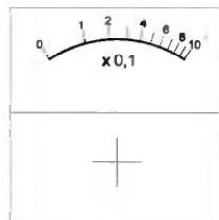

Obr. 5. Stupnice

Použité součástky

Konektory jsem použil z vadných základních desek PC. K měření stejnosměrného napětí je použit modul PM-138 od firmy Conrad. DC/DC konvertor jsem použil ze starých síťových karet do PC určených pro koaxiální sítě. K indikaci zvlnění slouží ručkový indikátor ze starého magnetofonu, má sice logaritmický průběh, ale pro daný účel je to výhoda. Operační zesilovač jsem použil ze šuplíku, proto je dvojitý a jeden OZ je nevyužitý.

Mechanická konstrukce

Tester je postaven na oboustranné desce s plošnými spoji (obr. 2 až 4). Krabice testeru (obr. 6 a 7) je vyrobena z překližky, čelní panel (obr. 8) a dno jsou ze sololitu, popis panelu (obr. 9) je vytištěn na tiskárně, zalaminován a přilepen na sololit. Tlačítko je přilepeno tavnou pistolí. Deska s plošnými spoji je zasunuta do drážky na vnitřním boku krabičky a v pozici ji drží matka přepínače.

Uvedení do provozu

Nastavení testeru spočívá pouze v kalibraci střídavého voltmetru trimrem R15. Na pin 19 ATX konektoru přivedeme napětí 5 V pro napájení, na „pin“ 1 střídavé napětí 1 V (50 Hz až 100 kHz), přepínač dáme do polohy 3,3 V a trimrem nastavíme plnou výchylku. Přesná kalibrace však není pro daný účel zapotřebí.

Modul 200 mV je nastaven od výrobce, ale můžeme nastavení zkontrolovat jiným voltmetrem.



Obr. 6. Krabice

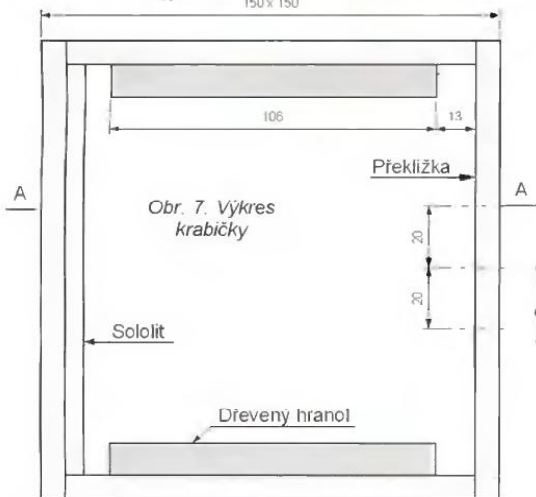
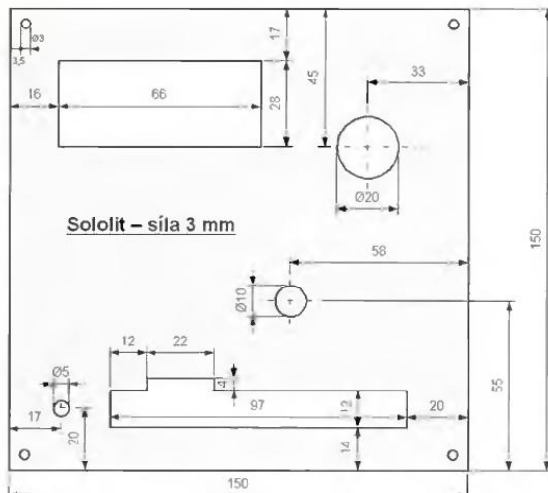
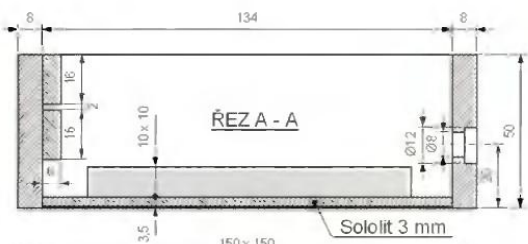

Obr. 8. Výkres čelního panelu

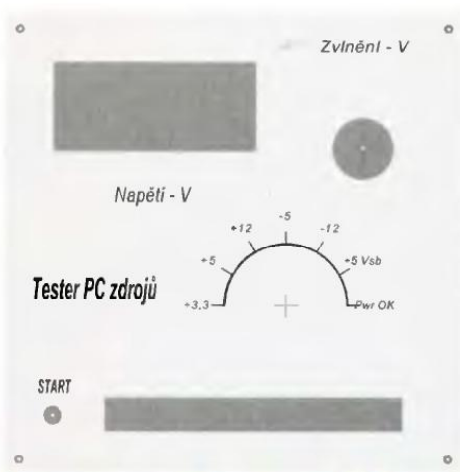

Obr. 9. Popis čelního panelu (1 : 2)

Obr. 10. Osazená vývojová deska



Závěr

Testerem lze snadno zjistit vadný zdroj. Kontroluje se při relativně malém zatížení, a proto se může zdroj zdát zdravý a v PC se může chovat jinak (zátěž lze zvětšit externími rezistory na +5 a +12 V). Většinu závad však odhalí, hlavně vyschlé kondenzátory.

Tester lze rozšířit o konektor současných zdrojů ATX12V pro měření další větve +12 V.

Použité prameny

<http://www.alldatasheet.com/>
<http://www.datasheetarchive.com/>
http://www.sysala.cz/Elektro/dcdc/dc_dc.htm
<http://www.svethardware.cz/>

Seznam součástek

R1	6,8 Ω/2 W
R2	15 Ω/2 W
R3	47 Ω/3 W
R4	47 Ω
R5	240 Ω
R6	22 Ω/2 W
R7	1 MΩ
R8	10 kΩ
R9	100 Ω
R10	1 MΩ
R11	15kΩ
R12 až R14	10 kΩ
R15	10 kΩ, trimr ležatý
C1	10 nF

C2	100 nF
C3	100 nF
IC1	MC34002P
DC1	DC-101, DPS05U09, EPC1000P, H05U09S apod.
D1 až D4	1N4148

Přepínač 12 poloh do plošného spoje
 Tlačítko s aretací
 Zdička 4 mm, 3 ks
 Modul Vmetru 200 mV PM-138 Conrad
 Měřidlo z magnetofonu 40x 40 mm, st 40 µA

Přepínač videosignálu řízený přes rozhraní USB

Ing. Lukáš Fritsch



Přepínač videosignálu popsán v tomto článku může sloužit např. v kamerovém systému, kdy potřebujeme na jednom monitoru zobrazit, případně dále zpracovat obrazové signály z více kamer. Přínos této konstrukce lze spatřovat především v praktické ukázce práce s rozhraním USB. Čtenář si pak může na základě dále uvedeného popisu modifikovat základní verzi přepínače podle svých konkrétních potřeb (např. zvětšit počet vstupních bran, mezi kterými lze přepínat) nebo si může navrhnout a zkonstruovat zařízení, které bude USB rozhraní využívat.

Návrh zařízení

Návrh přepínače videosignálu lze rozdělit na dvě části: část hardwarovou a část softwarovou. Hardwarová část zahrnuje zprostředkování fyzické komunikace přepínače s PC přes rozhraní USB, vlastní přepínání signálu ze vstupních bran na bránu výstupní a realizaci pomocných a podpůrných obvodů přepínače. Softwarová část zastřešuje komunikaci přepínače s PC na vhodné uživatelské úrovni.

Návrh hardwarové části

Na začátek je vhodné uvést technické požadavky kladené na realizované zařízení, protože z těchto požadavků pak vyplývá volba klíčových elektronických součástek přepínače:

- Možnost bezkontaktně přepínat 3 vstupy na 1 výstup formou multiplexu.
- Možnost přepínat kompozitní videosignál, který je v základním pásmu. Z toho plyne požadavek na přepínačem zpracovatelnou šířku pásma alespoň 6 MHz.
- Proces přepínání řídit z PC přes rozhraní USB.
- Napájet zařízení přímo z rozhraní USB. Z toho plyne požadavek na pokud možno jednotné napájecí napětí 5 V a požadavek na malou proudovou spotřebu celého zařízení.

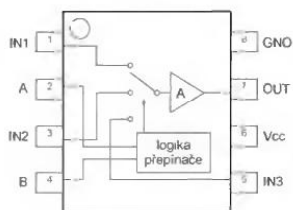

Obr. 1. Blokové schéma obvodu BA7653AF

- Zajistit dostatečně rychlé přepínací časy (v řádu desítek ns).

Zabývejme se nejprve požadavky na obvod zpracovávající analogový signál. Existuje řada integrovaných obvodů navržených přímo pro náš účel – pro přepínání analogového signálu. Obvody se liší způsobem přepínání, počtem vstupů i výstupů pro analogový signál, napájecím napětím, zpracovatelnou šířkou pásma analogového signálu, cenou, ale též dostupností na českém trhu s elektronickými součástkami. Naše stanovené požadavky splňuje např. obvod BA7653AF. Popíšme si nyní, co tento obvod nabízí a jak lze tímto obvodem signál přepínat. Pro prostudování katalogového listu tohoto obvodu zjistíme, že obvod lze popsat blokovým schématem na obr. 1 a tabulkou tab. 1.

Z tabulky vyplývá, že pro řízení přepínání potřebujeme 2 bity. Nastavením příslušných logických úrovní (podle úrovní TTL) těchto bitů zvolíme, který ze třech analogových vstupů IN1, IN2, IN3 má být směrován na výstupní analogovou bránu OUT. Zbývá splnit požadavek na řízení přes rozhraní USB. Pro tyto účely se velmi dobře hodí řadič USB rozhraní FT245BL. Výrobce k obvodu zdarma poskytuje softwarovou podporu – ovladače a knihovny.

Tab. 1. Popis funkce obvodu BA7653AF tabulkou

A	B	OUT
0	0	IN1
0	1	IN3
1	0	IN2
1	1	IN3

Tab. 2. Pravdivostní tabulka obvodu pro indikaci stavu přepínače

A	B	Y1	Y2	Y3	OUT
0	0	0	0	1	IN1
0	1	1	0	0	IN3
1	0	1	1	1	IN2
1	1	1	0	0	IN3

Implementační základna řadiče pro tvorbu uživatelských aplikací je napsána v jazyce C++ a odlišuje programátora od nutnosti detailně znát standard pro toto rozhraní. V našem případě řadič využijeme v tzv. Bit Bang módu. Tento mód realizuje 8bitovou obousměrnou sběrnici (paralelní rozhraní), jejíž jednotlivé brány jsou vedeny na dané piny řadiče. Signálové úrovně na branách rozhraní jsou kompatibilní s úrovními TTL. Vnitřní časovač obvodu FT245BL určuje přenosovou rychlost dat mezi PC a tímto obvodem. Další důležitou vlastností paralelního rozhraní je, že data poslaná na výstupní brány rozhraní jsou bufferovaná, což znamená, že jsou na výstupních branách k dispozici tak dlouho, dokud nejsou přepsána novými daty. Na základě výše uvedeného popisu obvodu BA7653AF zřejmě využijeme pouze 2 z těchto bran. Ostatní budou nevyužity a mohou být využity k případnému rozšíření základní verze přepínače, např. pro zvětšení počtu analogových vstupních bran. Velkou výhodou obvodu FT245BL je, že je možné k němu připojit sériovou EEPROM, v níž můžeme uchovávat např. popisky zařízení, které pak můžeme zobrazit v obsluhné aplikaci. Těto možnosti využijeme. Katalogový list obvodu uvádí doporučené schéma zapojení obvodu pro danou konfiguraci napájecího napětí včetně doporučené sériové EEPROM. Příslušného schématu se přidržíme.

V návrhu hardwarové části zbyvá uvést popis realizace pomocného obvodu sloužícího k indikaci zvoleného analogového vstupu, který má být směrován na výstupní analogovou bránu OUT přepínače. K indikaci jsou v našem případě použity 3 svítivé diody. S ohledem na požadavek malé proudové spotřeby zařízení byly zvoleny LED s malým příkonem, které vystačí s proudem 2 mA v propustném směru. K návrhu tohoto pomocného obvodu použijeme pravdivostní tabulku tab. 2, která vychází z tab. 1.

V tab. 2 jsou vstupními proměnnými bity A a B. Výstupní proměnné označme Y1, Y2 a Y3, přičemž výstup Y1 bude ovládat svítivou diodu přiřazenou vstupní bráně IN1, výstup Y2 bude ovládat svítivou diodu přiřazenou vstupní bráně IN2 a výstup Y3 bude ovládat svítivou diodu přiřazenou vstupní bráně IN3 obvodu

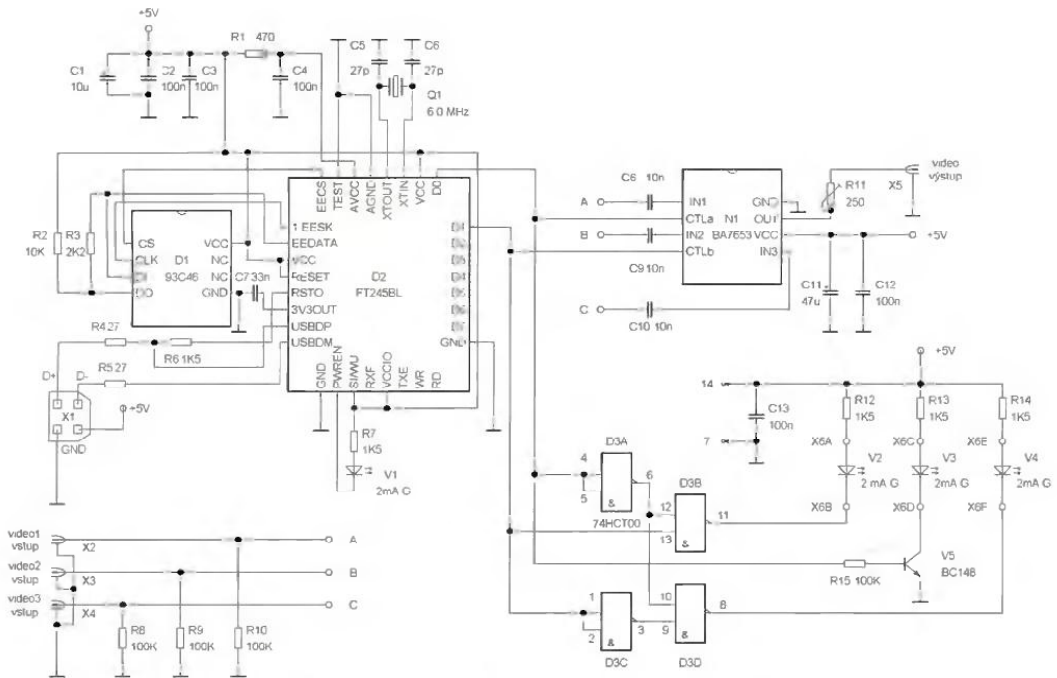

Obr. 2. Úplné schéma zapojení přepínače videosignálu

BA7653AF. Logické úrovně výstupu Y1, Y2 a Y3 byly pro všechny 4 možné kombinace logických úrovní vstupů A, B zvoleny tak, aby obvod pro indikaci svítivými diodami vyšel konstrukčně co možná nejjednodušeji. Z tab. 2 vidíme, že čtvrtý řádek tabulky je nadbytečný, neboť stejné logické úrovně na výstupech Y1, Y2, Y3 jsou uvedeny i na druhém řádku tabulky. Popíšeme výstupy Y1 a Y3 logickými výrazy v konjunktivní formě:

$$Y1 = A + B = \overline{A + B} = \overline{A} \cdot \overline{B} = \overline{A + B}$$

$$Y3 = A + B = \overline{A + B} = \overline{A} \cdot \overline{B} = \overline{A + B}$$

Při úpravách logických výrazů jsme využili Morganových zákonů. K výstupu Y1 a Y3 jsou připojeny katody svítivých diod V4, V2 indikujících aktivní vstup (IN1 nebo IN3). Příslušná dioda tedy svítí v případě, že daný výstup je v log. 0. Přejdeme k indikaci pro výstup Y2. Uvědomíme-li si výše diskutovanou nadbytečnost čtvrtého řádku v tab. 2, vidíme, že k rozlišení stavu, kdy je aktivní vstup IN2, nám postačí jeden bit A. Anodu svítivé diody V3 pro vstup IN2 připojíme přes rezistor R13 na napájecí napětí, katodu připojíme na kolektor tranzistoru V5 a bázi, kterou budeme řídit spínání tranzistoru, připojíme na vstup A. V tomto případě dioda svítí, je-li vstup A v log. 1.

Vypočteme hodnoty potřebných součástek pro indikátor stavu přepínače. Katody diod V2, V4 jsou zapojeny na výstupy příslušných logických členů, anody jsou přes předřadné rezistory R12, R14 připojeny na napá-

jení. Pro odpor předřadných odporů dostaneme:

$$R12 = R14 = \frac{U_{cc} - U_F - U_L}{I_F}$$

kde U_{cc} je napájecí napětí 5 V, U_F je napětí na svítivé diodě v přímém směru (pro zelenou LED $U_F = 2.2$ V), U_L je napětí pro log. 0 na výstupu logického členu NAND obvodu D3 (0,2 V), I_F je proud tekoucí LED (2 mA).

Po číselném výpočtu zvolíme $R12 = R14 = 1,5$ k Ω .

Spočteme součástky pro tranzistorový spínač. Pro předřadný rezistor R13 dostaneme:

$$R13 = \frac{U_{cc} - U_{CES} - U_F}{I_F}$$

kde U_{CES} je napětí mezi kolektorem a emitorem saturovaného tranzistoru V5 (volme $U_{CES} = 0,2$ V). Význam ostatních parametrů je stejný jako v předchozím vztahu. Po číselném výpočtu zvolíme $R13 = 1,5$ k Ω . Spínací napětí je přivedeno přes rezistor R15 na bázi tranzistoru. Pro jeho odpor spočítáme:

$$R15 = \frac{U_H - U_{BE}}{I_F} \cdot \frac{\beta}{k}$$

kde U_H je napětí na úrovni log. 1 na výstupu logického členu NAND obvodu D3 (volme $U_H = 4$ V), U_{BE} je napětí na přechodu báze-emitore sepnutého tranzistoru ($U_{BE} = 0,7$ V), β je stejnosměrný proudový zesilovací činitel tranzistoru (volme podle typu tranzistoru, zde $\beta = 100$), k je korekční faktor parametru β . Proudový zesilovací činitel β je v saturaci menší než v aktivní oblasti tranzistoru. Pro spo-

lehlivé sepnutí tranzistoru volme s rezervou $k = 2$. Po výpočtu zvolíme $R15 = 100$ k Ω .

Úplné schéma zapojení přepínače videosignálu je na obr. 2. K tomuto schématu uvedeme ještě několik poznámek k volbě některých dosud výše nediskutovaných součástek. Vzhledem k tomu, že zařízení je napájeno z PC USB kabelem, který může mít délku i několik metrů, je nutné přivodit napájení opatřit filtračními kondenzátory eliminujícími indukčnost tohoto kabelu. Je vhodné připojit elektrolytický kondenzátor a k němu co nejbližše keramický kondenzátor. Dále je vhodné připojit k napájecím pinům integrovaných obvodů lokální blokovací kondenzátory, které mají za úkol vyloučit případný pokles napájecího napětí při impulsní proudové spotřebě (spínání logických členů apod). Svítivá dioda V1 slouží k indikaci úspěšného přihlášení zařízení do systému. Poslední poznámka se týká součástek okolo obvodu BA7653AF. Vstupní analogové brány doplníme rezistory R8, R9 a R10. Důvodem je zajištění určitého vstupního odporu bran pro zdroj videosignálu a též k zajištění definované napěťové úrovně (0 V) v případě nepoužitého analogového vstupu přepínače na vhodný kabel o dané charakteristické impedanci, který pak připojíme např. k televizoru nebo k digitalizační videokartě v PC. Z katalogového listu BA7653AF zjistíme, že výstupní od-

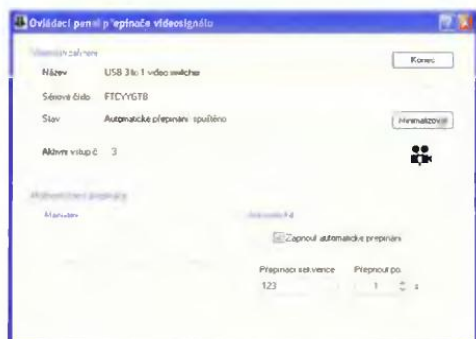

Obr. 3. Obslužná aplikace přepínače videosignálu

editorem *ResEd*. V tomto článku není účelem popisovat postupy návrhu aplikace. Na tomto místě pouze uvedeme, jaké funkce aplikace zahrnuje. Na dialogu jsou umístěny 3 přepínače (radiobutony), pomocí nichž je možné manuálně vybrat jednu ze tří vstupních bran přepínače, která má být směřována na bránu výstupní. Dále je na dialogu umístěno editační okno, do nějž je možné formou textového řetězce specifikovat přepínací sekvenci v případě automatického přepínání. Pro režim automatického přepínání se nastavuje časový inter-

por analogové brány OUT je asi 26 Ω . Mezi vývod OUT a kabel je připojen trimr R11 s odporem 250 Ω . Odpor trimru R11 nastavíme při testování přepínače tak, aby obraz byl bez poruch (duchy, ztráta synchronizace). *Poznámka:* Vzhledem k tomu, že pracujeme se signály v základním pásmu a kmitočet nebude vyšší než asi 6 MHz, můžeme k přizpůsobení použít výše popisovanou jednoduchou metodu. V případě vyšších pracovních kmitočtů by bylo nutné uvažovat i imaginární složky všech v úvahu připadajících impedancí a navrhnout vhodné přizpůsobovací obvody např. pomocí Smithova diagramu.

Ostatní hodnoty součástek vycházejí z doporučení výrobců příslušných integrovaných obvodů.

Návrh softwarové části

Úkolem softwarové části je zprostředkovat komunikaci mezi PC a přepínačem videosignálu. Jak bylo uvedeno výše, výrobce řadiče FT245BL dodává k řadiči ovladače, které je nutné při prvním použití nainstalovat do systému. Pro podporu programování nejrůznějších aplikací s tímto obvodem na úrovni vyššího programovacího jazyka (zde C++) dodává též dynamickou knihovnu *FTD2XX.DLL* a k ní příslušející exportovací knihovnu *FTD2XX.LIB*. K této dvojici ještě náleží hlavičkový soubor *FTD2XX.H* s deklaracemi funkcí, definicemi konstant apod. Pro komunikaci PC s přepínačem na uživatelské úrovni byla napsána v jazyce Visual C++ aplikace typu nemoďální dialog, kterou je možné spustit pod operačním systémem Windows. K vytvoření aplikace byl použit vývojový nástroj Microsoft Visual C++ 2008 Express Edition. Tento nástroj je k dispozici zdarma, je nutné jej pouze zaregistrovat. Jistou nevýhodou tohoto nástroje je, že postrádá editor zdrojů, který značným způsobem usnadňuje práci při návrhu dialogů, menu apod. Tuto nevýhodu lze řešit použitím externího editoru zdrojů. Velmi vhodným editorem je např. editor *ResEd*. Ve vývojovém nástroji pak stačí pouze specifikovat, že soubor zdrojů (*.rc) se má otevřít

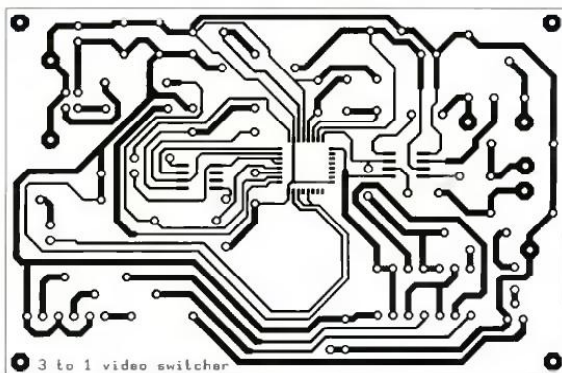

Obr. 4. Výkres desky s plošnými spoji přepínače

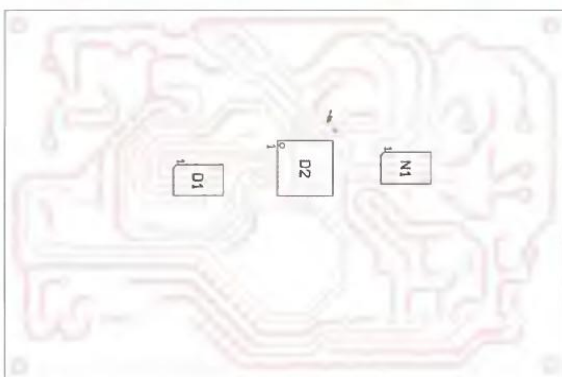
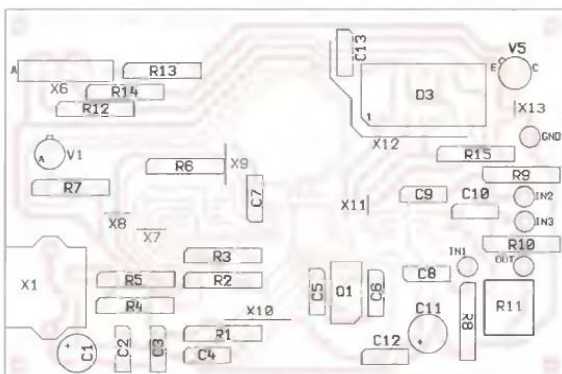

Obr. 5 a 6. Osazení desky ze strany součástek a strany spojů

PIR senzor pre záznamový zvonček

Valentin Kulikov



Tento senzor bol zostrojený pre záznamový zvonček uverejnený v PE 1/2008 [1]. Konštrukcia senzora je jednoduchá vďaka použitiu modulu PIR od firmy Parallax, ktorý v sebe zahŕňa Fresnelovu šošovku a potrebnú elektroniku pre spracovanie signálu. Záznamový zvonček doplnený takýmto senzorom môže byť použitý napríklad ako hlasový pútač na výstavách, hlasový modul pri vstupech do obchodov, plašič zlodějov a pod. Popisovaný modul PIR je možné jednoducho využiť pre mnoho ďalších aplikácií a tu je uvedená jedna z nich.

Elektrické parametre

Napájacie napätie AC: 8 až 18 V.
Pohotovostný prúd: <math>< 250 \mu\text{A}</math>.
„Warm-up“ čas: 10 až 60 sekúnd.

Použitie Parallax PIR modulu

Princíp a funkcia pyroelektrického detektora PIR (z anglického Passive InfraRed Sensor) sú detailne opísané napríklad v [2], kde je možné nájsť aj niekoľko vhodných zesilňovacích a prispôsobovacích obvodov. Aj napriek tomu, že tieto obvody je možné realizovať v amatérskej praxi z diskretných súčiastok [3, 4, 5], je v mnohých prípadoch jednoduchšie použiť už hotový PIR modul.

Jeden z takýchto modulov ponúka firma Parallax [6] s označením #555-28027 (obr. 1). Tento modul má malé rozmery (asi 33 x 25 x 26 mm) a je zostrojený na obojstrannej doske.

Signál z detektora PIR, ktorý je umiestnený pod poglobulátou Fresnelovou šošovkou, je spracovávaný obvodom BIS0001, poskytujúcim na svojom výstupe logický signál.

Modul vyžaduje napájacie napätie 3,3 až 5 V, ktoré sa privádza na konektor vo vrchnej časti (viď. obr. 2). Výrobca udáva maximálny odobera-

ný prúd modulom 100 μA . Modul má dvojvstupový výstup (OUT), kde vysokej úrovni zodpovedá napätie 3,3 V, dané použitým lineárnym stabilizátorom. Výstup je chránený proti preťaženiu sériovým rezistorom s odporom 1 k Ω a je vhodný pre priame spínanie vstupu MCU alebo MOSFET tranzistora s prahovým napätím menším ako 3 V. Funkcia výstupu môže byť pomocou jumpera H/L nastavená do dvoch režimov [6]. V tejto konštrukcii je použitý „Retrigger“ režim, v ktorom výstup pri opakovanej detekcii pohybu ostáva vo vysokej úrovni. V čase nečinnosti je napätie blízke 0 V. Po privedení napájacieho napätia modul PIR vyžaduje „warm-up“ čas (výrob-



Obr. 1. Modul PIR firmy Parallax



Obr. 2. Spodná strana modulu PIR

val medzi prepnutím od 1 do 60 s. K aplikácii je pripojen soubor nápodvy. Témata nápodvy jsou zobrazována v pop-up okně.

Aplikaci a balík souborů pro řadič FT245BL je možné stáhnout na webu časopisu <http://www.aradio.cz>. Na obr. 3 je ukázka výše zmiňované obslužné aplikace pro přepínač videosignálu.

Konstrukce a oživení

Deska s plošnými spoji je jednostranná. Na obr. 4 je výkres obrazce spojů, na obr. 5 a 6 jsou výkresy osazení.

Zvlášť opatrně si musíme počínat při pájení integrovaných obvodů SMD, neboť rozteče mezi piny jsou velmi malé. Analogové vstupy a výstup jsou vyvedeny na panelové zásuvky CINCH, vedle nichž je vhodné umístit indikační LED. Přepínač se propojuje s PC kabelem USB typu A-B. Po zkompletování celého přepínače mů-

žeme přejít k instalaci ovladačů. Přepínač připojíme k PC a vyčkáme, až se spustí průvodce nově rozpoznávaným hardwarem. V průvodci zadáme cestu, kde máme umístěny ovladače pro FT245BL. Po instalaci je možné spustit obslužnou aplikaci a vyzkoušet funkčnost přepínače. Jako zdroj videosignálu můžeme použít např. digitální fotoaparát, jehož videovýstup připojíme na jeden ze vstupů přepínače a výstup přepínače propojíme např. s televizorem (použijeme videovýstup opatřený konektorem CINCH, je-li jím televizor vybaven). Pokud bude třeba, nastavíme trimr R11 tak, aby byl obraz bez poruch (viz výše). Změřil jsem také přenosovou charakteristiku přepínače. Útlum o 3 dB nastává až v okolí kmitočtu 8 MHz, což je pro naše předpokládané účely dostačující.

Seznam součástek

R1 470 Ω
R2 10 k Ω

R3 2,2 k Ω
R4, R5 27 Ω
R6, R7, R12, R13, R14 1,5 k Ω
R8, R9, R10, R15 100 k Ω
R11 trimr 250
C1 10 $\mu\text{F}/16 \text{ V}$, elektrolýt.
C2, C3, C4, C12, C13 100 nF, keramický
C5, C6 27 pF, keramický
C7 33 nF, keramický
C8, C9, C10 10 nF, keramický
C11 47 $\mu\text{F}/16 \text{ V}$, elektrolýt.
Q1 krystal 6,0 MHz
D1 93C46 (EEPROM)
D2 FT245BL (řadič USB)
D3 74HCT00
N1 BA7653AF (přepínač)
V1 až V4 LED 2 mA, zelená
V5 BC148
X1 konektor USB typ B
X2 až X5 zdička CINCH
X6 konektor do PLS
X7 až X13 drátová propojka
plastová krabička U-KP3

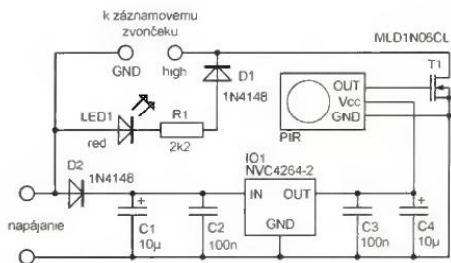

Obr. 3. Schéma zapojenia

ca udáva 10 až 60 sekúnd). Počas tejto doby je nutné, aby v sledovanom priestore bol obmedzený pohyb na minimum. Len pre doplnenie: v „normal“ móde senzor PIR dokáže aktivovať výstup približne každé 2,5 s, po tento čas je modul PIR neaktívny. Pre aplikácie, kde je potrebné tento čas skrátiť, je možné použiť úpravu modulu popísanú v [7].

Opis funkcie a zapojenia

Modul PIR je napájaný napätím 5 V z lineárneho stabilizátora IO1 s nízkou vlastnou spotrebou. Vstupné striedavé napätie pre tento stabilizátor sa usmerňuje diódou D2. Signálom z PIR modulu je ovládaný SmartDiscrete MOS tranzistor z dielne ON Semiconductor [8]. Už názov napovedá, že sa nejedná o jednoduchý MOSFET, ale o tranzistor s prúdovou ochranou a prispôbeným vstupom pre priame pripojenie k výstupu MCU. Takýto tranzistor je odolný voči skratom

a jeho bloková schéma vrátane puzdra je uvedená na obr. 4. V prípade použitia bežného tranzistora MOS s kanálom N je vhodné do série s tranzistorom pripojiť ochrannú poistku, či už sklenenú, alebo polymérovú. Na výstupných svorkách (GND/high) je stále prítomná kladná polvlna striedavého napätia, ktorá sa získava zo vstupného usmernením pomocou „bulk/body“ diódy (prirodzená vlastnosť MOSFET, ako je to znázornené na obr. 4, dióda medzi S-D).

V prípade pohybu osôb alebo zvierat v zornom poli je spínaný T1 a na výstup sa dostáva kompletný striedavý signál, ktorý aktivuje záznamový zvonček. Toto bolo popísané minule v [1], kde sa záznamový zvonček aktivuje zápornou polvlnou striedavého signálu na vstupe. Svetivá dióda LED1 slúži pre zobrazenie stavu, kedy PIR senzor zaznamená pohyb.

Inštalácia senzora

PIR senzor bol prispôbený pre spínanie záznamového zvončeka uverejneného v [1]. Zvonček sa spúšťa zápornými polvlnami striedavého napätia. Striedavé napätie 8 až 18 V sa privádza na svorkovnicu podľa obr. 3 a ďalej pokračuje do zvončeka. Drevená krytka s PIR senzorom sa montuje na stenu pomocou dvoch skru-

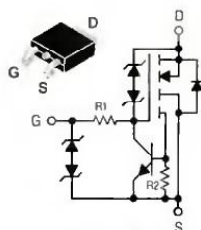

Obr. 4. SmartDiscrete tranzistor

tiel, ako je viditeľné z obrázku vedľa titulu.

Praktická realizácia

Spínacia časť pre PIR senzor bola zostrojená na univerzálnej doske a prispájkovaná priamo k modulu PIR na jeho napájací/výstupný konektor, ako je uvedené na obr. 6. Fresnelova šošovka bola odobratá a vedľa PIR senzora bola prilepená LED (bol použitý chemoprén univerzálny), tak ako je zachytené na obr. 5.

Takto pripravený PIR modul bol zapustený do vytvarovaného otvoru v drevenej krabicike rovnakého štýlu ako pre záznamový zvonček z [1]. Otvor spolu s PIR modulom a svorkovnicou bol zatiaľ silikónom.

Záver

Táto konštrukcia je ďalším rozšírením možnosti záznamového zvončeka z [1], a taktiež prikladom jednoduchej aplikácie komerčného modulu PIR, ktorý môže byť užitočný v aplikáciách, kde je potrebné snímať pohyb osôb a zvierat (alarmy, vstupné rampy, atď.). Použitý Parallax PIR modul je možné zakúpiť napríklad vo firme RLX [9] za cenu asi 320 Sk (s DPH), tak isto, ako aj ostatné použité súčiastky (MOSFET, lineárny stabilizátor, atď.).

Zoznam súčiastok

R1	2,2 kΩ
C1	10 µF/50 V
C2	100 nF/50 V
C3	100 nF/10 V
C4	10 µF/10 V
D1, D2	1N4148
T1	MLD1N06CL
IO1	NCV4264-2
LED1	LED 3 mm, červená
PIR	#555-28027

Literatúra

- [1] Kulikov, V.: Záznamový bytový zvonček. Praktická elektronika 1/2008, s.15. Record DoorBell web stránky: <http://www.vvku.eu/rdb01e>.
- [2] Pyroelektrické detektory infračerveného žiarenia. Amatérské Radio řada B, 5/1992.
- [3] Zajímavá a praktická zapojení - Zabezpečovací technika. Konštrukčná elektronika, 2/2001, s. 6 až 9.
- [4] Sysala, P.: Spínač osvetlení s pyrosenzorom. Praktická elektronika 1/1997, s. 13.
- [5] Zesilovač pro PIR čidlo. Stavebnice a konstrukce 5/1999, s. 18.
- [6] <http://www.parallax.com/>
- [7] <http://www.neufeld.newton.ks.us/electronics/>
- [8] <http://www.onsemi.com/>
- [9] <http://www.rlx.sk/>



Obr. 5. Úprava modulu PIR

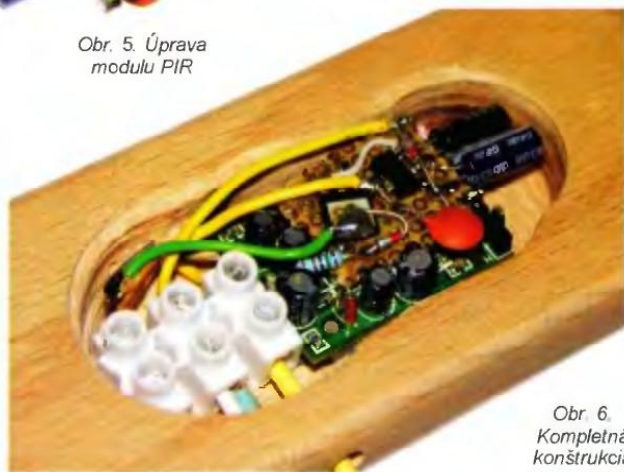

Obr. 6. Kompletná konštrukcia

OASiS – bezdrátový domovní systém

Nová ústředna systému - JA-82K

Novostavba rodinného domu ve fázi hrubé stavby a hotový interiér domu či bytu si žádá jiný přístup u návrhu zabezpečovacího systému. Zatímco v prvním případě můžeme zvolit i drátový systém, ve druhém případě zvolíme spíše bezdrátový, který je šetrný k interiéru. Proto, abyste v návrhu systému měli volné ruce, přichází Jablotron s novou ústřednou JA-82K OASiS se stavebnicovou architekturou.

Konfigurace

Ústředna JA-82K je novinkou v sortimentu Jablotronu v řadě JA-80 OASiS. Tato ústředna je stavebnicový systém, který se snadno nakonfiguruje podle požadavků konkrétní instalace. Ústřednu si tak postavíte z jednotlivých modulů přesně podle svých představ. Celkem poskytuje ústředna 50 adres (01 až 50) pro prvky systému. Tyto

ústředně (Vypnuto, Natur, Tiseň, Požár, 24hodin, Následně zpožděná, Okamžitá, Zajisti, Ovládání PG, Zajisti/Odjistí).

Je-li to v instalaci potřeba, může

dveřní detektor například vyvolat reakci Panic, tlačítko klíčenky mít reakci Požár apod. Drátové vstupy poskytují i některé bezdrátové periferie (klávesnice, detektor otevření dveří, detektor pohybu...). I k čistě bezdrátovému systému lze díky tomu snadno připojit dveřní magnetický kontakt. Ústředna a bezdrátové prvky systému spolu komunikují na frekvenci 868 MHz prostřednictvím zmiňovaného rádiového modulu. Každý bezdrátový prvek systému OASiS má z výroby nastavenou tzv. natur reakci, která odpovídá

jeho použití (dálkový ovladač má natur reakci zajisti/odjistí, detektor kouře má natur reakci požár atd.). Instalace prvků je snadná a rychlá. Chcete-li prvky využít v jejich natur reakci, nemusíte na ústředně jejich vlastnosti nijak nastavovat. Pokud chcete reakci změnit, lze to programově na ústředně stejně jako u drátových vstupů. Bezdrátové prvky systému OASiS používají 3,6 V lithiové baterie, jejichž životnost je při normálním provozu 3 roky. Systém baterie průběžně kontroluje a požadavek výměny včas oznámí. Důležité informace o provozu systému se zaznamenávají do vnitřní paměti, kde je uloženo posledních 255 událostí.

Ústředna má 2 poplachové výstupy (pro interní poplach a externí poplach) a 2 programovatelné výstupy PGX a PGY s nastavitelnou funkcí. Stav PG výstupů je vyveden nejen na svorkách, ale je také vysílán (je-li instalován rádiový modul) prostřednictvím drátových modulů UC a AC (jejich relé kopírují



plně osazená ústředna JA-82KRC

adresy obsazují drátové a bezdrátové prvky, které instalujete. Základem systému je deska ústředny JA-82K, která má 4 drátové vstupy. Tuto desku lze doplnit o další rozšiřující moduly. Modul 10 drátových vstupů JA-82C rozšíří kapacitu ústředny až na 14 drátových vstupů. Nevyužité drátové vstupy je třeba vypnout a jejich adresy jsou pak dále k dispozici pro bezdrátové prvky. Přirazení bezdrátových periférií do systému umožní rádiový modul JA-82R. Pomocí něj lze do ústředny naučit až 50 bezdrátových periférií řady JA-8x – část adres může být obsazena drátovými vstupy. Drátové vstupy se chovají jako dvojitě vyvažované, které rozlišují klid, aktivaci a sabotáž. Reakce ústředny na drátové vstupy lze nastavit v

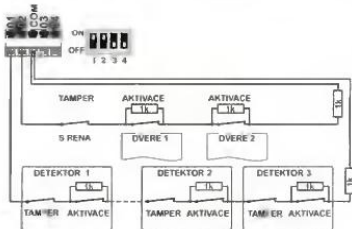

ukázka zapojení drátových vstupů

Brno:
Dielac, tel.: 547 241 849
České Budějovice:
E²tech, tel.: 608 578 636
Hradec Králové:
Elyca Trade, tel.: 495 522 041
Chomutov
Okénka, tel.: 474 621 004
Jablonec nad Nisou:
Telma, tel.: 483 359 138

Karlovy Vary:
J. Urbanová, tel.: 355 328 979
Karviná:
Kycok Alarm, tel.: 596 345 098
Kolín:
CT Servis, tel.: 321 723 358
Litoměřice:
Eurosys s.r.o., tel.: 416 337 300
Mladá Boleslav:
Adv Electron, tel.: 326 733 485

Most:
RSA Soksun, tel.: 476 709 786
Olomouc:
Jan Kvopl, o.s., tel.: 585 412 742
Petr Frída, tel.: 777 345 845
Ostrava:
HTV-Hodina, tel.: 596 110 015
Pardubice:
Elyca Trade, tel.: 466 535 423
Plzeň:
J. Urbanová, tel.: 377 539 164

Teplíc:
RSA Soksun, tel.: 417 572 924
Ústí nad Labem:
Okénka, tel.: 475 501 610
Valešské Meziříčí:
Al-Nova, tel.: 571 627 814
Praha:
Adv Electron, tel.: 266 312 043
E²tech, tel.: 267 021 212
Okénka, tel.: 773 174 461

**Jablotron, s.r.o.,
Pod Skalčkou 33
466 01 Jablonec nad Nisou**
tel.: 483 559 911, fax: 483 559 993
prodej@jablotron.cz, www.jablotron.cz
Dovozce na Slovensko:
Jablotron Slovakia s.r.o., Žilina
Tel.: +421-41-5640264



stav PG výstupů ústředny). Chování ústředny lze pohodlně nastavit z počítače programem ComLink nebo z internetu prostřednictvím zabezpečené webové aplikace www.gsmlink.cz.

Částečné zajištění a dělení systému

Pro řešení individuálních požadavků uživatele může být ústředna OASiS nastavena ve dvou režimech. Buď jako systém dělený do dvou nezávislých podsystémů se společným sektorem, to je řešení vhodné např. pro dvougenerační dům, nebo jako systém s postupným částečným zajišťováním sektorů. V tomto druhém režimu má uživatel možnost postupně zajišťovat dům ve třech krocích.

Komunikace

Pro komunikaci lze do ústředny JA-82KRC instalovat GSM/GPRS komunikátor JA-80Y, komunikátor JA-80V kombinující LAN a telefonní linku nebo telefonní komunikátor JA-80X pro report poplachů hlasovou hláškou telefonní linkou. Jejich prostřednictvím systém předává vybrané události formou SMS na mobilní telefon, zasílá veškeré podrobnosti na pult centralizované ochrany a informuje technika o potřebě servisu. Umožňují také dálkový přístup do systému mobilním telefonem (pomocí SMS či rozvozněním) nebo z internetu a také ovládání spoteřebičů v domě (topení, žaluzie, světla apod.).

Hlídání zdarma

Navíc každý uživatel, který si pořizuje elektronický domovní systém OASiS, získává možnost vyzkoušet si služby profesionálního pultu centrální ochrany (PCO) OKO1 zdarma, a to včetně nákladů za komunikaci mezi domovním systémem a PCO. Smlouva je uzavřena na dobu 6 měsíců a zákazník se nijak nezavazuje k budoucímu odběru placené služby. www.hlidanizdarma.cz

Více...

Se svými dotazy se můžete obracet na pracovníky Jablotronu, a nebo na oficiální zástupce.



Vybíráme z našeho sortimentu

▶ SADY NÁŘADÍ

FBS 240/E ▶
Vrtáčka 230V / 100W,
regulace
5 000 – 20 000 ot/min,
kufř. příslušenství 43ks
2 199,- Kč



◀ CT-830

Sada nářadí pro elektroniku
v kufříku, 55 ks
2 890,- Kč

▶ NÁŘADÍ

CT-054 ▶
ploché, s pružinou

CT-055 ▶
špičaté-zahnuté

CT-056 ▶
špičaté-přímé, ozubené

CT-057 ▶
štipací-stranové, pro měděný drát

39,90 Kč/ks



EM800 TELEFUNKEN

Elektronický
ukazatel vyladění

499,- Kč



NOVINKA

RG LITHIUM EVO ▶

Tužkový lithiový článek 1.5V R6
14,5x50mm; vysoká kapacita
a životnost, skladovatelnost až 10 let
62,- Kč



NOVINKA

9V BATERIE CR 9V ▶

Lithiová 9V baterie, 600mAh,
49x17,5x26mm; vysoká kapacita
a životnost, skladovatelnost
až 10let

120,- Kč



NOVINKA

▶ ZAKÁZKOVÁ VÝROBA AKUBLOKŮ



IRF 7319

MOS-N (ZP)-LET
V-MOS dual 30
(-30V) 6.5A(-4.9A)
Rds=0,029Ω
(0.058) SO8

19,90 Kč



IRF 7910

MOS-N FET
V-MOS
dual 12V/7.9A
Rds=0,015Ω
SO8

28,90 Kč



2SC 3303

NPN 100V, 5.0A,
120MHz,
TO252 (DPak)
B C E 41c

25,90 Kč



2SC 5707

NPN 80V, 8A,
15W, 33MHz
TO251 (IPak)

69,90 Kč



STP 6NK60ZFP

MOS-N-FET-e
V-MOS/SMPS
600V/6.0A/32W
Rds=1.20Ω
TO220 isol.

39,90 Kč

NOVINKA



STP 6N60DF

MOS-N-FET-e
V-MOS/SMPS
600V/4.1A/40W
(=P7NB60F)
TO220 isol.

39,90 Kč

NOVINKA



NCP 1200P60G

LIN-IC PWM
kontroler,
60kHz
DIP8

69,90 Kč



TDA 7454

LIN-IC NF koncový
stupeň 4x40W,
14.4V, 4Ω, QILP25

199,00 Kč



Více informací naleznete na našem e-shopu www.ges.cz. Všechny ceny uvedeny včetně DPH.

NAVŠTIVTE
NÁŠ
E-SHOP

WWW.GES.CZ

MODERNÍ
RYCHLÝ
PŘEHLEDNÝ

▶ elektronické součástky ▶ akumulátory ▶ měřicí přístroje ▶ radiokomunikace ▶

GES
ELECTRONICS

ZÁSILKOVÁ SLUŽBA A VELKOOBCHOD

GES-ELECTRONICS, a.s.
Studentská 55a, 323 00 Pízeň
☎ 37 73 73 111, ☎ 37 73 73 999
✉ ges@ges.cz
🌐 www.ges.cz

PRODEJNY

PRAGA 2, Vinohradská 81 ☎ 222 72 48 03 ✉ ges.praha@ges.cz
BRNO, Křenová 29 ☎ 543 25 73 73 ✉ ges.brno@ges.cz
OSTRAVA, 28. října 273 ☎ 596 63 73 73 ✉ ges.ostrava@ges.cz
PLZEŇ, Studentská 55a ☎ 37 73 73 311 ✉ ges.plzen@ges.cz
HRADEC KRÁLOVÉ, Habrmanova 14 ☎ 495 53 23 68 ✉ ges.hradec@ges.cz

LABORATORNÍ NÁBYTEK VARIOLAB+

UCELENÝ SYSTÉM NÁBYTKU PRO ELEKTROLABORATOŘE A DÍLNY

- Modularita
- Moderní ergonomický design
- Volitelné antistatické provedení
- Vysoce pevná konstrukce
- Vysoce stabilní konstrukce
- Možná mobilní konstrukce
- Inteligentní způsob nastavení pracovní výšky desky stolu, polic a nástavby
- Inteligentní vedení potřebných kabelů a hadic nohou stolu
- Široký výběr zabudovatelných přístrojů
- Široký výběr příslušenství a doplňků
- Výroba komponentů i na zakázku
- Budoucí rozšiřitelnost
- Odolné a kvalitní materiály

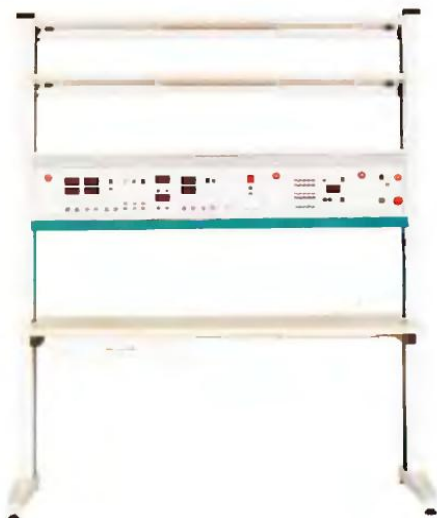

**Další informace a fotografie
naleznete na
www.diametral.cz**

VIŽÁDEJTE SI KATALOG, KTERÝ VÁM RÁDI ZDARMA ZAŠLEME

« **DIAMETRAL** spol. s r.o., Hrdoňovická 178, 193 00 Praha - Horní Počernice
tel./fax 2 8192 5939-40, e-mail: info@diametral.cz, www.diametral.cz

« **DIAMETRAL**

EMPOS[®] spol. s r.o.

Rostislavova 13, 140 00 Praha 4

Tel.: 241742084, fax: 241742088, e-mail: info@empos.cz, http:www.empos.cz

Přístroje pro měření TV/SAT signálů



DigisatPro

Digitální měřič (LCD) síly satelitního signálu 950-2150MHz. 2 vstupy pro konvertory, DiSEqC 1.2, měření U.I

Cena: **1800,-Kč**

s akumulátorem **2950,-Kč**



Satlook Micro

Měřič analogového a digitálního satelitního signálu 920-2150MHz, 2 vstupy pro konvertory, identifikace satelitu, tabulka NIT, programování z PC až 99 transponderů, DiSEqC, měření U.I

Cena: **9600,- Kč**



DigiAir

Měřič úrovně TV signálu 47-862MHz, zobrazení spektra, měření na až 18 vybraných kanálech, měření úrovně digitálního signálu, zvuková indikace, kanály CCIR D/K, B/G, S

Cena: **4200,-Kč**



TvLook

Analýzátor spektra a měřič úrovně TV signálu s ČB obrazovkou 4.5"; 2-900MHz, měření na zpětných kanálech CATV, 100 paměťových míst, RS232

SLEVA Cena: **18700,-Kč**



Satlook IV FTA

Měřič satelitní přijímač s 5" color LCD, 920-2150MHz, 30-120dBuV, spektrální analyzátor, exp. spektrum, příjem volných digitálních kanálů, digitální a zvuková indikace úrovně

Cena: **21900,-Kč**



Satlook Digital NIT

Měřič satelitní přijímač s ČB 4.5" obr., 920-2150MHz, 35-90dBuV, spektrální analyzátor, měření analogových i digitálních signálů, DiSEqC, tabulka NIT kanálů, křížová polarizace

Cena: **24300,-Kč**

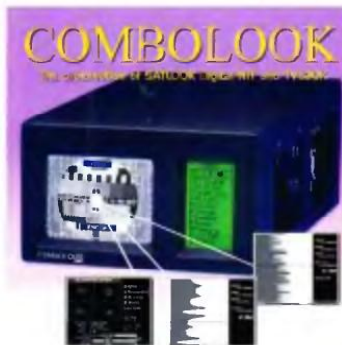

Comblook

Univerzální měřič přijímač TV a SAT. Kombinace TVLOOK + SATLOOK Digital NIT

SLEVA Cena: **25000,-Kč**



DigiAir dB

Digitální měřič (LCD grafický podsvícený displej) síly TV signálu 45-860 MHz (přesné hodnoty v dBuV), čárové spektrum s měřením signálu, měření na 3x šesti přednastavených kanálech, měření pozemního digitálního signálu

Cena: **6400,-Kč**



MEGALOOK

Univerzální měřič přijímač TV a SAT analogových a digitálních signálů.

SLEVA Cena: **37400,-Kč**

Ceny jsou uvedeny bez DPH.

Využijte výrazných sezonních slev u některých typů

www.empos.cz



KTS - AME s. r. o., K. Čapka 60
500 02 Hradec Králové

fax: 495 212 588

tel.: 495 263 263

mobil: 605 263 263

Uvedené ceny jsou včetně DPH a platí v termínu do 10. 7. 2008 nebo do vyprodání zásob. Při objednávce uvádějte obj. číslo!!!

Cena
za redukci

Univerzální

nabíječka
AV-MP

pro videokamery,
digitální kamery
a digitální
fotoaparáty...

od 70,00 Kč



Cena
za nabíječku

420,00 Kč



Obj. č. PE07-650M007200

Nabízíme redukce nejen pro uvedené, ale pro všechny značky a typy! Pokud v seznamu nenaleznete typ, který potřebujete, zavolejte, poradíme, vyhledáme...

e-mail: ame@ame.cz

Tiskové chyby vyhrazeny.

Canon

LS2234 BP-2L5, BP-2L2, BP-2L13, BP-2L14
LS2508 BP-208, BP-208DG, BP-308,
BP-310, BP-315
LS2406 BP-406, BP-407, BP-412, BP-422
LS2511 BP-508, BP-511, BP-511A, BP-512,
BP-512A, BP-514, BP-522, BP-535
LS2608 BP-608, BP-608A, BP-617
LS2914 BP-911, BP-912, BP-914, BP-915,
BP-924, BP-927,
BP-930, BP-930R, BP-941, BP-945,
BP-930G, BP-970G

Casio

LS2020 NP-20
LS2060 NP-30
LS2240 NP-40
LS2375 NP-50

Dell

LS2647 Axim X50, X50v, X51, X51v

Epson

LS2080 EPALB1, EU-85
LS2940 EPALB2, EU-94

Fujifilm

LS2030 NP-30
LS2041 NP-40
LS2060 NP-60
LS2128 NP-70

Grundig

LS2550 BPLB-10

HP Hewlett Packard

LS2647 iPAQ H4100, H4150, H4155,
rx1950,
PE2028 Serie
LS2060 A1612A, L1812A, L1812B

Hitachi

LS2830 O2491-002B-00
LS2120 DZ-BP14, -BP14R, -BP16,
-BP26

JVC

LS2037 RN-V37U
LS2080 BN-V10UJ

Kodak

LS2080 KLJC-3000
LS2060 KLJC-5000

Konica/Konica Minolta

LS2051 DR-LB1
LS2004 DR-LB4

Mitsuba

LS2202 NP-200

Nikon

LS2112 EN-E11

Panasonic

LS2120 CGA D54
LS2407 CGA-DU06, -DU07, -DU12,
-DU14, -DU21E
LS2017 CGA-S001
LS2077 CGA-S002
LS2021 CGA-S003
LS2187 CGA-S004
LS2128 CGA-S005
LS2171 CGA-S007

Olympus

LS2110 U-108, U-128
LS2060 U-208

Samsung

LS2016 SB-L70, -L70A, -L70R, -L110,
-L110A, -L160, -L220, -L320, -L480
LS2870 SB-L70G, -L110G
LS2882 SB-LHB2
LS2016 SB-L570, -L570AB, -L5110,
-L5220
LS2800 SB-LSM80, -LSM160,
-LSM330

Sony

LS2110 DB-L10
LS2132 DB-L20

Sharp

LS2051 AD-S30BT, -S31BT, -T50BT,
-T51BT
LS2002 BT-L1, -L2, -L12U, -L11, -L12U,
-L22U
LS2031 BT-L31
LS2043 BT-L43

Sony

LS2181 NP-BG1
LS2181 NP-FG1
LS2550 NP-500, -510, -520
LS2111 NP-F10, -F20, -F30

Toshiba

LS2080 PDR-BT1, PDR-BT2

Obj. č. PE07-650M006800

Akumulátor Olympus U108, DLO108, U128
3.7V 1100mAh U-Ion
Tloušťka 10mm VPCA2BEX, VPC1EX, VPCM23
konkr. bistro na pověšení U-108, DLO-108, U-128

238,00 Kč



Obj. č. PE07-650M010200

Akumulátor Panasonic CGADU14, CGADU1
7.2V/1360mAh Li-Ion
Tloušťka 30mm, NV-G510, NVG510, NV-G530, N
VG530, NV-G550, NVG550, NVG570, NVG570,
CGA-DU14, CGA-DU1

642,60 Kč



Obj. č. PE07-650M021600

Akumulátor Kodak KLJC7002, KLJC-7002
3.7V / 600mAh U-Ion
Tloušťka 6,1mm, Kodak V530

255,80 Kč



Obj. č. PE07-650M026000

Akumulátor Sony NPF550, NP-F550
7.2V 2000mAh U-Ion
Tloušťka 20,5mm, používá i Hitachi

856,80 Kč



Obj. č. PE07-650M034600

Akumulátor Sony NPF330, NPF550
7.4V 1800mAh U-Ion V5L001
NP-F330, NP-F550, BN-V812, BN-V814, BNV812
BNV814, VM-BPL13, VM-BPL60, VMBPL
13, VMBPL60, U-270, U2
70, SB-L160, SB-L160,5
BL-320, SB-L3

1 071,00 Kč



Obj. č. PE07-650M035100

Akumulátor JVC BNV416, BN-V416U
7.2V 2200mAh U-Ion
Tloušťka 39 A mm DV1800, DV2000, DV3000, DV1
100, DV1108, DV1109, V1150, DV1155, DV1157, DV116
0, DV1167

749,70 Kč



Obj. č. PE07-650M035300

Akumulátor Samsung SBL110, SBL170
7.4V 1500mAh U-Ion
Tloušťka 20mm SB-L110, SB-L170, VP055
VP065, VP069, VP07L, VP090
21, VPMD9035, VPMD90
69, VPMD9090

452,20 Kč



Obj. č. PE07-650M035700

Akumulátor Panasonic CGRV610, CGR-V610
7.2V 1850mAh U-Ion
Tloušťka 21,7 mm.

595,00 Kč



Obj. č. PE07-650M035800

Akumulátor Panasonic CGAS007,
CGA-S007, DMW-BCD10
3.7V / 1000mAh U-Ion
DMWBCD10, Panasonic Lumix
DMC-TZ1, DMC-TZ1

249,90 Kč



Obj. č. PE07-650M022000

Akumulátor Sony NPT11, NP-FT1
3.6V 710mAh U-Ion
Tloušťka 5,6 mm, DSC-T1, DSC-T11

571,20 Kč



Obj. č. PE07-650M021300

Akumulátor Minolta Konica NP-1
3.7V / 820mAh U-Ion
Tloušťka 5,8 mm, Dimage X1

255,85 Kč



Obj. č. PE07-650M014700

Akumulátor Minolta Konica NP200, NP-200
3.7V 750mAh, U-Ion
Tloušťka 6,2 mm

249,90 Kč



...přiliv
energie...



Další zboží naleznete na www.ame.cz !!!



ELIX spol. s.r.o.

Vybíráme z naší nabídky



Začíná sezóna motorek, čtyřkolek, padáků a různých jiných venkovních aktivit. Připravili jsme pro Vás přílobové náhlavní soupravy. Jak pro integrální přílby tak pro otevřené přílby. Tyto soupravy jsou jednoslušátkové s klíčováním, které lze připevnit na náhítka nebo jen na prst. Mikrofon je zabudovatelný do přílby. V případě otevřené přílby, je mikrofon na pevnějším tvarovatelem kabelu. Soupravy jsou určeny pro Intek MT-2020 nebo MT-4040. Pomocí redukce se dají použít s Alinco DJ-S45 nebo DJ-V446. Také Yaesu FT-60, VX-3.



ALINCO DJ-S45 je stará známá a provozem dobře prověřená radiostanice dodávána v novém balení, které obsahuje. Nabíječ EDC-138 s adaptérem ED-140. Dále v balení najdete Li-Ion akumulátor EBP-60. Samozřejmě český návod a kompletní schéma zapojení stanice.



ALINCO DJ-X30



Přehledový přijímač s rozsahem 100 kHz až 1300 MHz, modulace AM, NFM, WFM. 1000 pamětí (banky rozšiřitelné přes PC, software zdarma), alfanumerika - názvy pamětí, Volitelné 2

Alinco DJ-C7

Miniaturní přehledový pořímač - skener, který svými výbornými VF vlastnostmi ve své třídě předčí i větší přijímače. Rozsah 0,1 - 1300 MHz, vstup pro externí zdroj signálu např. pro trojí směšování, vysoká citlivost, modulace WFM, NFM a AM. Velmi ploché a lehké provedení.



typy předního panelu s tlačítky v ceně - zjednodušené a plně ovládaní. Velká mechanická odolnost, napájení 2x AA články (nabíjení akumulátoru je možné i v přijímači), všechny kroky ladění včetně 8,33 kHz a 6,25 kHz, pět režimů skenování včetně vyhledávání CTCSS kmitočtu, AUX vstup pro externí zdroj signálu např. pro MP3 prehrávač s automatickým přepnutím na příjem při příchodu VF signálu. Plynulá regulace VF zisku pro KV a navíc i atenuátor. Možnost připojení k počítači přes USB i RS-232.

Maloobchodní i velkoobchodní prodej: ELIX Klappkova 48, 182 00 Praha Kobylisy
Najdete nás nedaleko od stanice Metra "C" Kobylisy
www.elix.cz; e-mail: elix@elix.cz; tel.: 284 680 656, 284 680 695, fax: 284 690 447

BATERIE AKUMULÁTORY NABÍJEČE SÍŤOVÉ ZDROJE SVÍTLILNY TESTERY REPASE AKUMULÁTORŮ A VÝROBA AKUMULÁTOROVÝCH SESTAV DLE VAŠEHO POŽADAVKU PRO VŠECHNY APLIKACE



FULGUR
BATTMAN

www.batteries.cz

FULGUR BATTMAN, spol. s r.o., Svitavská 39, 614 00 Brno, tel.: 545 197 108, info@fulgurbattman.cz

ELBETRONIK s.r.o. BUCKEK.BY
e-mail: bucek@buckek.net
www.buckek.net

Jaromír BUČEK

Tel/Fax: 545 215 433
Vranoušková 14, 614 00 BRNO

Výkonové potometriometry	KY 133 J	Translatory	BOK 44	25	HRFF 05AN	60
AV 50R	125	KY 190	BOK 53 C	18	HRFF 05AF	60
AV 100R	125	KY 271	BOK 53 F	18	HRFF 05AF	60
AV 11	125	KY 701 G	BOK 54	18	HRFF 05AF	60
AV 25	125	KY 702	BOK 54	18	HRFF 05AF	60
AV 40AT	125	KY 710 J12	BOK 55	18	HRFF 05AF	60
AV 125	125	KY 715	BOK 55	18	HRFF 05AF	60
AV 250	125	KY 720	BOK 55	18	HRFF 05AF	60
AV 400	125	KY 725	BOK 55	18	HRFF 05AF	60
AV 718	125	KY 738	BOK 55	18	HRFF 05AF	60
AV 1250	125	KY 743	BOK 55	18	HRFF 05AF	60
AV 2000	125	KY 748	BOK 55	18	HRFF 05AF	60
AV 3000	125	KY 753	BOK 55	18	HRFF 05AF	60
AV 4000	125	KY 758	BOK 55	18	HRFF 05AF	60
AV 5000	125	KY 763	BOK 55	18	HRFF 05AF	60
AV 6000	125	KY 768	BOK 55	18	HRFF 05AF	60
AV 7000	125	KY 773	BOK 55	18	HRFF 05AF	60
AV 8000	125	KY 778	BOK 55	18	HRFF 05AF	60
AV 9000	125	KY 783	BOK 55	18	HRFF 05AF	60
AV 10000	125	KY 788	BOK 55	18	HRFF 05AF	60
AV 11000	125	KY 793	BOK 55	18	HRFF 05AF	60
AV 12000	125	KY 798	BOK 55	18	HRFF 05AF	60
AV 13000	125	KY 803	BOK 55	18	HRFF 05AF	60
AV 14000	125	KY 808	BOK 55	18	HRFF 05AF	60
AV 15000	125	KY 813	BOK 55	18	HRFF 05AF	60
AV 16000	125	KY 818	BOK 55	18	HRFF 05AF	60
AV 17000	125	KY 823	BOK 55	18	HRFF 05AF	60
AV 18000	125	KY 828	BOK 55	18	HRFF 05AF	60
AV 19000	125	KY 833	BOK 55	18	HRFF 05AF	60
AV 20000	125	KY 838	BOK 55	18	HRFF 05AF	60
AV 21000	125	KY 843	BOK 55	18	HRFF 05AF	60
AV 22000	125	KY 848	BOK 55	18	HRFF 05AF	60
AV 23000	125	KY 853	BOK 55	18	HRFF 05AF	60
AV 24000	125	KY 858	BOK 55	18	HRFF 05AF	60
AV 25000	125	KY 863	BOK 55	18	HRFF 05AF	60
AV 26000	125	KY 868	BOK 55	18	HRFF 05AF	60
AV 27000	125	KY 873	BOK 55	18	HRFF 05AF	60
AV 28000	125	KY 878	BOK 55	18	HRFF 05AF	60
AV 29000	125	KY 883	BOK 55	18	HRFF 05AF	60
AV 30000	125	KY 888	BOK 55	18	HRFF 05AF	60
AV 31000	125	KY 893	BOK 55	18	HRFF 05AF	60
AV 32000	125	KY 898	BOK 55	18	HRFF 05AF	60
AV 33000	125	KY 903	BOK 55	18	HRFF 05AF	60
AV 34000	125	KY 908	BOK 55	18	HRFF 05AF	60
AV 35000	125	KY 913	BOK 55	18	HRFF 05AF	60
AV 36000	125	KY 918	BOK 55	18	HRFF 05AF	60
AV 37000	125	KY 923	BOK 55	18	HRFF 05AF	60
AV 38000	125	KY 928	BOK 55	18	HRFF 05AF	60
AV 39000	125	KY 933	BOK 55	18	HRFF 05AF	60
AV 40000	125	KY 938	BOK 55	18	HRFF 05AF	60
AV 41000	125	KY 943	BOK 55	18	HRFF 05AF	60
AV 42000	125	KY 948	BOK 55	18	HRFF 05AF	60
AV 43000	125	KY 953	BOK 55	18	HRFF 05AF	60
AV 44000	125	KY 958	BOK 55	18	HRFF 05AF	60
AV 45000	125	KY 963	BOK 55	18	HRFF 05AF	60
AV 46000	125	KY 968	BOK 55	18	HRFF 05AF	60
AV 47000	125	KY 973	BOK 55	18	HRFF 05AF	60
AV 48000	125	KY 978	BOK 55	18	HRFF 05AF	60
AV 49000	125	KY 983	BOK 55	18	HRFF 05AF	60
AV 50000	125	KY 988	BOK 55	18	HRFF 05AF	60
AV 51000	125	KY 993	BOK 55	18	HRFF 05AF	60
AV 52000	125	KY 998	BOK 55	18	HRFF 05AF	60
AV 53000	125	KY 1003	BOK 55	18	HRFF 05AF	60
AV 54000	125	KY 1008	BOK 55	18	HRFF 05AF	60
AV 55000	125	KY 1013	BOK 55	18	HRFF 05AF	60
AV 56000	125	KY 1018	BOK 55	18	HRFF 05AF	60
AV 57000	125	KY 1023	BOK 55	18	HRFF 05AF	60
AV 58000	125	KY 1028	BOK 55	18	HRFF 05AF	60
AV 59000	125	KY 1033	BOK 55	18	HRFF 05AF	60
AV 60000	125	KY 1038	BOK 55	18	HRFF 05AF	60
AV 61000	125	KY 1043	BOK 55	18	HRFF 05AF	60
AV 62000	125	KY 1048	BOK 55	18	HRFF 05AF	60
AV 63000	125	KY 1053	BOK 55	18	HRFF 05AF	60
AV 64000	125	KY 1058	BOK 55	18	HRFF 05AF	60
AV 65000	125	KY 1063	BOK 55	18	HRFF 05AF	60
AV 66000	125	KY 1068	BOK 55	18	HRFF 05AF	60
AV 67000	125	KY 1073	BOK 55	18	HRFF 05AF	60
AV 68000	125	KY 1078	BOK 55	18	HRFF 05AF	60
AV 69000	125	KY 1083	BOK 55	18	HRFF 05AF	60
AV 70000	125	KY 1088	BOK 55	18	HRFF 05AF	60
AV 71000	125	KY 1093	BOK 55	18	HRFF 05AF	60
AV 72000	125	KY 1098	BOK 55	18	HRFF 05AF	60
AV 73000	125	KY 1103	BOK 55	18	HRFF 05AF	60
AV 74000	125	KY 1108	BOK 55	18	HRFF 05AF	60
AV 75000	125	KY 1113	BOK 55	18	HRFF 05AF	60
AV 76000	125	KY 1118	BOK 55	18	HRFF 05AF	60
AV 77000	125	KY 1123	BOK 55	18	HRFF 05AF	60
AV 78000	125	KY 1128	BOK 55	18	HRFF 05AF	60
AV 79000	125	KY 1133	BOK 55	18	HRFF 05AF	60
AV 80000	125	KY 1138	BOK 55	18	HRFF 05AF	60
AV 81000	125	KY 1143	BOK 55	18	HRFF 05AF	60
AV 82000	125	KY 1148	BOK 55	18	HRFF 05AF	60
AV 83000	125	KY 1153	BOK 55	18	HRFF 05AF	60
AV 84000	125	KY 1158	BOK 55	18	HRFF 05AF	60
AV 85000	125	KY 1163	BOK 55	18	HRFF 05AF	60
AV 86000	125	KY 1168	BOK 55	18	HRFF 05AF	60
AV 87000	125	KY 1173	BOK 55	18	HRFF 05AF	60
AV 88000	125	KY 1178	BOK 55	18	HRFF 05AF	60
AV 89000	125	KY 1183	BOK 55	18	HRFF 05AF	60
AV 90000	125	KY 1188	BOK 55	18	HRFF 05AF	60
AV 91000	125	KY 1193	BOK 55	18	HRFF 05AF	60
AV 92000	125	KY 1198	BOK 55	18	HRFF 05AF	60
AV 93000	125	KY 1203	BOK 55	18	HRFF 05AF	60
AV 94000	125	KY 1208	BOK 55	18	HRFF 05AF	60
AV 95000	125	KY 1213	BOK 55	18	HRFF 05AF	60
AV 96000	125	KY 1218	BOK 55	18	HRFF 05AF	60
AV 97000	125	KY 1223	BOK 55	18	HRFF 05AF	60
AV 98000	125	KY 1228	BOK 55	18	HRFF 05AF	60
AV 99000	125	KY 1233	BOK 55	18	HRFF 05AF	60
AV 100000	125	KY 1238	BOK 55	18	HRFF 05AF	60

Víceúčelové potometriometry
KYZ 74 50,-
KYZ 75 50,-
KYZ 76 50,-
KYZ 77 50,-
KYZ 78 50,-
KYZ 79 50,-

Robozhony
RZ 100 50,-
RZ 200 50,-
RZ 300 50,-
RZ 400 50,-
RZ 500 50,-
RZ 600 50,-
RZ 700 50,-
RZ 800 50,-
RZ 900 50,-
RZ 1000 50,-
RZ 1100 50,-
RZ 1200 50,-
RZ 1300 50,-
RZ 1400 50,-
RZ 1500 50,-
RZ 1600 50,-
RZ 1700 50,-
RZ 1800 50,-
RZ 1900 50,-
RZ 2000 50,-
RZ 2100 50,-
RZ 2200 50,-
RZ 2300 50,-
RZ 2400 50,-
RZ 2500 50,-
RZ 2600 50,-
RZ 2700 50,-
RZ 2800 50,-
RZ 2900 50,-
RZ 3000 50,-
RZ 3100 50,-
RZ 3200 50,-
RZ 3300 50,-
RZ 3400 50,-
RZ 3500 50,-
RZ 3600 50,-
RZ 3700 50,-
RZ 3800 50,-
RZ 3900 50,-
RZ 4000 50,-
RZ 4100 50,-
RZ 4200 50,-
RZ 4300 50,-
RZ 4400 50,-
RZ 4500 50,-
RZ 4600 50,-
RZ 4700 50,-
RZ 4800 50,-
RZ 4900 50,-
RZ 5000 50,-
RZ 5100 50,-
RZ 5200 50,-
RZ 5300 50,-
RZ 5400 50,-
RZ 5500 50,-
RZ 5600 50,-
RZ 5700 50,-
RZ 5800 50,-
RZ 5900 50,-
RZ 6000 50,-
RZ 6100 50,-
RZ 6200 50,-
RZ 6300 50,-
RZ 6400 50,-
RZ 6500 50,-
RZ 6600 50,-
RZ 6700 50,-
RZ 6800 50,-
RZ 6900 50,-
RZ 7000 50,-
RZ 7100 50,-
RZ 7200 50,-
RZ 7300 50,-
RZ 7400 50,-
RZ 7500 50,-
RZ 7600 50,-
RZ 7700 50,-
RZ 7800 50,-
RZ 7900 50,-
RZ 8000 50,-
RZ 8100 50,-
RZ 8200 50,-
RZ 8300 50,-
RZ 8400 50,-
RZ 8500 50,-
RZ 8600 50,-
RZ 8700 50,-
RZ 8800 50,-
RZ 8900 50,-
RZ 9000 50,-
RZ 9100 50,-
RZ 9200 50,-
RZ 9300 50,-
RZ 9400 50,-
RZ 9500 50,-
RZ 9600 50,-
RZ 9700 50,-
RZ 9800 50,-
RZ 9900 50,-
RZ 10000 50,-

Elektronky
EK 100 50,-
EK 200 50,-
EK 300 50,-
EK 400 50,-
EK 500 50,-
EK 600 50,-
EK 700 50,-
EK 800 50,-
EK 900 50,-
EK 1000 50,-
EK 1100 50,-
EK 1200 50,-
EK 1300 50,-
EK 1400 50,-
EK 1500 50,-
EK 1600 50,-
EK 1700 50,-
EK 1800 50,-
EK 1900 50,-
EK 2000 50,-
EK 2100 50,-
EK 2200 50,-
EK 2300 50,-
EK 2400 50,-
EK 2500 50,-
EK 2600 50,-
EK 2700 50,-
EK 2800 50,-
EK 2900 50,-
EK 3000 50,-
EK 3100 50,-
EK 3200 50,-
EK 3300 50,-
EK 3400 50,-
EK 3500 50,-
EK 3600 50,-
EK 3700 50,-
EK 3800 50,-
EK 3900 50,-
EK 4000 50,-
EK 4100 50,-
EK 4200 50,-
EK 4300 50,-
EK 4400 50,-
EK 4500 50,-
EK 4600 50,-
EK 4700 50,-
EK 4800 50,-
EK 4900 50,-
EK 5000 50,-
EK 5100 50,-
EK 5200 50,-
EK 5300 50,-
EK 5400 50,-
EK 5500 50,-
EK 5600 50,-
EK 5700 50,-
EK 5800 50,-
EK 5900 50,-
EK 6000 50,-
EK 6100 50,-
EK 6200 50,-
EK 6300 50,-
EK 6400 50,-
EK 6500 50,-
EK 6600 50,-
EK 6700 50,-
EK 6800 50,-
EK 6900 50,-
EK 7000 50,-
EK 7100 50,-
EK 7200 50,-
EK 7300 50,-
EK 7400 50,-
EK 7500 50,-
EK 7600 50,-
EK 7700 50,-
EK 7800 50,-
EK 7900 50,-
EK 8000 50,-
EK 8100 50,-
EK 8200 50,-
EK 8300 50,-
EK 8400 50,-
EK 8500 50,-
EK 8600 50,-
EK 8700 50,-
EK 8800 50,-
EK 8900 50,-
EK 9000 50,-
EK 9100 50,-
EK 9200 50,-
EK 9300 50,-
EK 9400 50,-
EK 9500 50,-
EK 9600 50,-
EK 9700 50,-
EK 9800 50,-
EK 9900 50,-
EK 10000 50,-

Diody
D 100 50,-
D 200 50,-
D 300 50,-
D 400 50,-
D 500 50,-
D 600 50,-
D 700 50,-
D 800 50,-
D 900 50,-
D 1000 50,-
D 1100 50,-
D 1200 50,-
D 1300 50,-
D 1400 50,-
D 1500 50,-
D 1600 50,-
D 1700 50,-
D 1800 50,-
D 1900 50,-
D 2000 50,-
D 2100 50,-
D 2200 50,-
D 2300 50,-
D 2400 50,-
D 2500 50,-
D 2600 50,-
D 2700 50,-
D 2800 50,-
D 2900 50,-
D 3000 50,-
D 3100 50,-
D 3200 50,-
D 3300 50,-
D 3400 50,-
D 3500 50,-
D 3600 50,-
D 3700 50,-
D 3800 50,-
D 3900 50,-
D 4000 50,-
D 4100 50,-
D 42



PH servis, s.r.o.
servisní centrum
značky PHILIPS

Opravy (opravy přijímáme osobně nebo poštou)

- záruční a pozáruční opravy elektroniky a domácích spotřebičů značky Philips, Braun, OTF

Prodej (zasíláme i na dobírku)

- prodej elektroniky a dom. spotřebičů zn. Philips
- prodej náhrad. dílů a příslušenství k výrobkům značky Philips a Braun
- splátkový prodej výrobků zn. Philips

Poskytované služby

- zajistíme odvoz do servisu naší dopravou (soukromníkům i obchodním firmám v Praze)
- po dobu opravy TV přijímače zn. Philips zapůjčíme **náhradní TV přijímač**

Slevy

- pokud přinesete libovolný výrobek značky Philips, u kterého se oprava nevyplatí, poskytneme při zakoupení nového výrobku slevu

PH servis, V Mezihorí 2, 180 00 Praha 8

tel. 2 66 31 05 74, fax 2 84 82 32 37

e-mail: phservis@telecom.cz

Otevírací doba: Po - Pá 8.00 - 18.00 hod.



Konektory pro autá - autorádiá

ISO - automobil

pre Audi, BMW, Chrysler, Ford, Kia, Mazda, Mitsubishi, Mercedes, Nissan, Opel, Saab, Škoda, Subaru, Toyota, Volvo, VW...

od 95,- Sk

ISO - autorádió

pre Alpine, Blaupunkt, Clarion, JVC, Kenwood, Panasonic, Pioneer, Sony, Ford, BMW, Nissan, Honda, Mazda, Volvo, ...

od 120,- Sk

CD meniče

pre Alpine, Blaupunkt, Clarion, JVC, Kenwood, Panasonic, Pioneer, Sony, ...

od 650,- Sk

Všetky uvedené ceny sú vrátane DPH.

www.avelmak.sk

E-mail: avelmak@avelmak.sk

Telefón: +421-57-7682525, Fax: +421-57-7682525



V ponuke viac ako 200 druhov

AEC ELEKTROTECHNIKA spol. s r.o.

Na Rovinách 6/390, 142 00 Praha 4
tel.: 241 710 018, -48; fax: 241 710 003
E-mail: info@aec-eltech.cz

Příjem digitálního signálu a měřicí přístroje KATHREIN

CAP 900



Systém pro příjem satelitních programů s automatickým nastavením antény pro obytné přívěsy a automobily. Zbudovaná anténa GPS umožňuje rychlejší vyhledání satelitu na novém stanovišti. Automatická optimalizace polarizace(skew) pro optimalizaci příjmu.

UFS 910



Satelitní přijímač umožňující příjem HDTV programů (DVB-S2). HDMI výstup, 2 x CI, 3 x USB, možnost připojení externího USB HDD pro záznam programů. Operační systém LINUX

MSK 200

Měřicí TV přijímač s širokou paletou možností. Měření DVB-S (DVB-S po aktualizaci SW-v přípravě), DVB-T, DVB-C, ATSC, DOCSIS, J83B. Zobrazení SID, PMT-PID, PCR-PID, CA-info atd. Spektrální analyzátor 5-3100MHz, 12 bitový digitální osciloskop, konstelační analýza. Ovládání přes dotykovou obrazovku. Založeno na OS LINUX. Možnost dálkového ovládání přes ETHERNET nebo modem.



TESTER WLAN

Přístroj umožňuje jednoduché měření přízpusobení antén a VF výkonu v pásmech 2-6 GHz. Rozsah měření výkonu 1uW až 999 mW s přesností +/- 1dB na WLAN pásmech. Měření VSWR v rozsahu 1,01 - 9,99 : 1. Možnost orientačního měření síly pole. Měření útlumu kabelů.



CT 22

Malý univerzální přístroj pro měření trívývodových polovodičových součástek. Automatická identifikace rozložení vývodů součástky a změření jejich parametrů



více informací najdete na www.aec-eltech.cz

LED PÁSKY

Flexibilní, ve všech barvách, do interiéru i vodě odolné.



DC300 STANDARD LED páska pro interiéry 60 LED/m 3M lepidlová vrstva

1 role = 5m DC12V/24V Krytí IP 20, dist. 1,67mm, šířka 8mm		Light Out/1m	Délitelné po cm LED	Spotřeba mA/m	VOC bez DPH/m od 10m/25m	MOC za 1m (včetně od 5cm)	
White	VOC/ 40 roll 269,- Kč/ m	Saška	Výška	120LM/m diálky	5 3	240-400	499,00Kč
Warm White	VOC/ 150 roll 249,- Kč/ m	8mm	2,2mm		5 3	340-400	559,00 Kč
Blue					5 3	340-400	489,00 Kč
Green					5 3	340-400	534,00 Kč
Red					5 3	340-400	469,00 Kč
Yellow					5 3	340-400	469,00 Kč
RGB		30 LED/ m			10 3	520-600	667,00 Kč
RGB		60 LED/ m			5 3	1000 1200	1939,00 Kč

Jednotlivé LED

SMD LED typ1206, bílá 4,20 Kč, barvy od 1,- Kč • SMD LED typ1210 bílá 6,- Kč, barvy od 1,- Kč
 Čtyřčipové 5mm 80mA, bílá 25,90 Kč, barvy od 22,30 Kč
 LED 0,5W, 8 a 10mm, 150 mA, bílá 34,90 Kč, barvy od 27,60 Kč

www.acdc-audio.cz

AC/DC AUDIO Na Zvončice 14, 147 00 Praha 4
 tel.: 244 463 270, mobil: 602 205 568, email: acdc@iol.cz

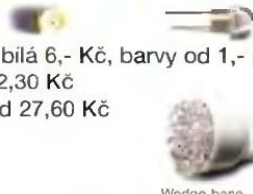

ERA COMPONENTS spol. s r.o.

KERAMICKÉ KONDENZÁTORY SMD pro nejvyšší nároky



KONDENZÁTORY PRO POVRCHOVOU MONTÁŽ

- standardní (16V, 25V, 50/63V, 100V, 200V, velikost 0603 - 2225)
- vysokonapětové (500V, 1kV, 2kV, 3kV, 4kV a 5kV; vel. 1206 8060)
- s nízkou indukčností (16V až 100V; velikost 0805, 1206)
- pro velmi vysoké kmitočty (vysoké C) (velikost 0603 - 1210)
- nízkoprofilové (tloušťka 0,45 až 0,65 mm; 25 - 50V; vel. 0605 - 1210)
- 250Vac kondenzátory X1/Y2 a X2 (250Vac; X7R, velikost 2220)
- přepětově ochranné kondenzátory Y3/X2 (250Vac; COG, velikost 1806)
- kondenzátory s diel. X8R pro teploty -55 až +150°C (až 200V, 0805 - 2225)
- kondenzátory TIP & RING pro telekom. Y3/X2 (250V, X7R, vel. 1812 - 2225)

EMI FILTRY PRO POVRCHOVOU MONTÁŽ

- Ithv vodové kondenzátory EMI 0,3A (100V; velikost 0805, 1206)
- Ithv vodové kondenzátory EMI 2A (50V; velikost 0805, 1806)
- EMI kondenzátory pro symetrická vedení - balanced line (vel. 0805 a 1206)
- C a π filtry 5A - typ SBSG (X7R, 50 - 500V; velikost 5,25 x 3,2 mm)
- C a π filtry 10A - typ SBSM (X7R, 50 - 500V; velikost 6,6 x 5,0 mm)

PRŮCHODKOVÉ ODRUŠOVACÍ FILTRY EMI

- široký rozsah kapacity 10pF - 2,2µF až do 500V, stabilní a ultrastabilní dielektrikum
- elektrická konfigurace: C, L-C, T - článek, π - článek
- různá provedení vč. mělnických závitů, šestihranné, kulaté i nízkoprofilové, pájecí

MULTIČIPOVÉ VÍCEVRSTVÉ KONDENZÁTORY

- vysoké kapacity (až 82µF) COG a X7R (50V - 5 kV), SMD, DIL apod.

KAPACITNÍ POLE, DISKOVÉ a VÝVODOVÉ KONDENZÁTORY

Vysoká kvalita a spolehlivost (certifikace podle ISO 9001, CECC a BS 9000).
 Možnost přímých dodávek. Konstruktivní katalogy a katalogové listy jsou k dispozici.
 Ceny na konkrétní typy součástek sdělíme na požádání.

Michelské 12a, 14000 Praha 4 T: 241483138 F: 241481161 era@comp.cz

MEDER electronic

Products for tomorrow...

MEDER electronic CZ s.r.o.

Bečovská 1080, 104 00 Praha 10

Tel.: 234 718 817

Fax: 234 718 833

email: salesczech@meder.com



**Od 1.6.2008
 snížení cen!**



Single-In-Line a Dual-In-Line jazýčková relé zastríknutá v plastu

SPÍNACÍ, ROZPÍNACÍ NEBO PŘEPÍNACÍ KONTAKT OVLÁDACÍ NAPĚTÍ ČÍVKY 5, 12, 24 VDC











Kompletní sortiment na Internetu:

www.meder.com

- JAZÝČKOVÁ RELÉ
- JAZÝČKOVÉ KONTAKTY
- JAZÝČKOVÉ MAGNETICKÉ SENZORY

Autorizovaný distributor pro Slovensko: EasyCom, s.r.o.
 tel. +421-42-615301-3, fax +421-42-615300, info@easycom.sk

Prodej repasovaných a komisních a měřicích přístrojů
Elex Křenová 12, Brno 602 00 e-mail: v.lesna@elexbrno.cz WWW.elexbrno.cz
 IČ/DIČ: 541 25 52 52, 541 25 52 51
Výběrová nabídka repasovaných přístrojů ceny bez DPH

 spektrální analyzátor Advantest U3641 oblastový 9kHz až 3GHz, GPIB cena: 78 000Kč	 univerzální čítač Agilent 53181A čítač 0 - 220MHz GPIB RS-232 cena: 10800Kč	 rozmitaný generátor HP 8350B/HP83595A 10MHz až 300MHz, GPIB cena: 109 000Kč
 spektrální analyzátor HP8595E/441101/105 9kHz až 6,5GHz, 127 až +30dBm GPIB cena: 105 700Kč	 antenní a kabelový analyzátor Anritsu S331 25 350MHz return loss/SWR obsahuje openShortLoad RS-232 cena: 79 000Kč	 spektrální analyzátor Tektronix 4921/2/3 10kHz-21GHz, obsahuje GPIB prezaktivací digitální pam. síť cena: 79 000Kč
 communications test set HP8920B/114/6/13/14/5/1 102/800/138 10MHz až 1GHz, GPIB RS-232 obsahuje spektrální analyzátor a tracking generátor, RF/AF signální wat. metr, osciloskop, RF AF signální generátor, sweep/funkční generátor, AM FM analyzátor Měření SINAD, SNR, DC proudů a sd Vysoká stabilita měření cena: 62 400Kč	 signální generátor HP 8656B AM FM 0-100MHz až 950MHz -127 až +13dBm GPIB cena: 17 600Kč	 network analyzátor Wilton 5411 obsahuje rozmitaný generátor 0-1Hz až 3GHz, GPIB cena: 40 000Kč
 signální generátor Agilent 8648B 1kHz až 2GHz, -136dBm to +13dBm AM FM pouze m. roz. síť 0-001Hz cena: 47 700Kč	 mikrovlnný čítač EIP548B 10Hz-26,5GHz možnost měření výkonu cena: 47 700Kč	

Provádíme opravy a kalibrace elektronických měřicích přístrojů.
Další přístroje najdete na www.elexbrno.cz

P & V ELEKTRONIK
 spol. s r.o.
 Nad rybníkem 589
 190 12 Praha 9 - Dolní Počernice
 Provoz 335 44 Kasejovice 389

Výrobce vinutých dílů pro elektroniku

- * Transformátory, tlumivky, převodníky s feritovými jádry
- * Toroidní tlumivky a převodníky
- * Toroidní síťové transformátory
- * Síťové transformátory do desek plošných spojů
- * Transformátory a tlumivky do spínacích zářivek
- * Speciální transformátory pro audio techniku
- * Výstupní transformátory
- * SMD tlumivky a převodníky
- * Měřicí cívky a senzory
- * Samonosné a navlékové cívky
- * Elektromechanické součástky
- * Zakázkově vinuté díly průměru drátu 0,017 až 3,0 mm

Firma garantuje :

- Velký výběr velmi kvalitních konstrukčních materiálů
- Vysokou spolehlivost a kvalitu produkce
- Moderní technologií a měřicí postupy
- Krátké dodací termíny
- Dodávky i relativně malých sérií výrobků

telefon : ++420371595412, fax : ++420371595280

e-mail : pvelektronik@atlas.cz http : //www.pvelektronik.com

ELEKTRONICKÉ SOUČÁSTKY
 e-mail : bucek@bucek.name
 www.bucek.name
Jaromír BUČEK
 Tel/Fax : (05) 45 21 54 33
 Vranovská 14, 614 00 BRNO

Výroba zakázkových plošných spojů

- jednostranné
- oboustranné

- * plošné spoje dle časopisů AR, PE, KE, Radio PLUS (KTE)
- * plošné spoje zakázkové - jednostranné, Oboustranné prokovené/neprokované (měďáky, cínované, vrtané, s nepájivou maskou, s potiskem)
- * zhotovení filmových předloh
- * digitalizace plošných spojů
- * digitalizace dat pro strojní vrtání
- * výroba plošných spojů z hotových DPS, ke kterým nejsou výrobní podklady

Bližší informace o výrobě naleznete na www.bucek.name

PS-36-12 DIN**751-532**

Síťový spínaný zdroj pro průmyslové použití v provedení na DIN lištu, výkon 36 W/12 V DC/3 A, vstup (Auto select) 90–130 V AC, 180–260 V AC/47–63 Hz, Cold start 10 A/100 V AC, 25 A/230 V AC, krabička: stupeň krytí IP20, pracovní teplota –10 °C až 60 °C.

899,-**PS-36-24 DIN****751-533**

Síťový spínaný zdroj pro průmyslové použití v provedení na DIN lištu, výkon 36 W/24 V DC/1,5 A, vstup (Auto select) 90–130 V AC, 180–260 V AC/47–63 Hz, Cold start 10 A/100 V AC, 25 A/230 V AC, krabička: stupeň krytí IP20, pracovní teplota –10 °C až 60 °C.

899,-**PS-60-12 DIN****751-535**

Síťový spínaný zdroj pro průmyslové použití v provedení na DIN lištu, výkon 60 W/12 V DC/5 A, vstup (Auto select) 90–130 V AC, 180–260 V AC/47–63 Hz, Cold start 10 A/100 V AC, 25 A/230 V AC, krabička: stupeň krytí IP20, pracovní teplota –10 °C až 60 °C.

960,-**PS-60-24 DIN****751-536**

Síťový spínaný zdroj pro průmyslové použití v provedení na DIN lištu, výkon 60 W/24 V DC/2,5 A, vstup (Auto select) 90–130 V AC, 180–260 V AC/47–63 Hz, Cold start 10 A/100 V AC, 25 A/230 V AC, krabička: stupeň krytí IP20, pracovní teplota –10 °C až 60 °C.

960,-**PS-120-12 DIN****751-538**

Síťový spínaný zdroj pro průmyslové použití v provedení na DIN lištu, výkon 120 W/12 V DC/10 A, vstup (Auto select) 90–130 V AC, 180–260 V AC/47–63 Hz, Cold start 10 A/100 V AC, 25 A/230 V AC, krabička: stupeň krytí IP20, pracovní teplota –10 °C až 60 °C.

1 400,-**PS-120-24 DIN****751-539**

Síťový spínaný zdroj pro průmyslové použití v provedení na DIN lištu, výkon 120 W/24 V DC/5 A, vstup (Auto select) 90–130 V AC, 180–260 V AC/47–63 Hz, Cold start 10 A/100 V AC, 25 A/230 V AC, krabička: stupeň krytí IP20, pracovní teplota –10 °C až 60 °C.

1 400,-**F-WV812YB****750-047**

Wireless kamera kit MPEG4 recorder plus monitor 2,5" TFT LCD 882 x 228 bodů, vnitřní Li-baterie, 380TV nahrávání na SD kartu, kamera CMOS 1/3" 628 x 582 bodů, nahrávání 320 x 240 nebo 640 x 480, přehrává MP3, AVI, JPG, připojení externího HD, propojení s PC přes USB.

4 995,-**F-MH3500****755-167**

Barevný TFT LCD monitor 3,5", vstup video, svítivost 200 cd/m, počet zobrazovaných bodů: 480 (h) x 234 (v) úhel výhledu U:15/D:35 L/R:55, 2 videovstupy, dálkové ovládní.

**1 690,-**

*Ceny jsou vč. DPH

www.gme.cz

Praha velkoobchod: Křížkova 77, 186 00 Praha 8, tel.: 226 535 111, e-mail: gm@gme.cz
 Praha maloobchod: Křížkova 77, 186 00 Praha 8, tel.: 226 535 171, e-mail: zasilkova.sluzba@gme.cz
 Brno velkoobchod: Koliště 9, 602 00 Brno, tel.: 545 213 131, e-mail: brno@gme.cz
 Brno maloobchod: Koliště 9, 602 00 Brno, tel.: 545 240 278, e-mail: brno.maloobchod@gme.cz
 Plzeň: Dominikánská 8, 301 00 Plzeň, tel.: 377 222 658, e-mail: plzen@gme.cz
 Ostrava: 28. října 254, 709 00 Ostrava, tel.: 555 308 793, e-mail: ostrava@gme.cz
 Bratislava: Budovatelská 27, 821 08 Bratislava, tel.: +421 255 960 002, e-mail: bratislava@gme.cz

F-OS-202AS PAL

755-092



Jednočipová barevná CMOS kamera se zabudovaným mikrofonom, rozlišení 382 TV řádků, 2 Lux, v krytu, venkovní provedení.

525,-**F-OS-223CAI PAL**

755-106



Barevná CMOS kamera 628 x 582 pixelů, 380 TV řádků, 0 Lux, objektiv f=6 mm/F=2 mm, rozměry 42 x 44 x 30 mm, nemá infračidlo, pouze imitaci.

525,-**F-OS-226CA PAL**

755-107



Barevná CMOS kamera 628 x 582 pixelů, 380 TV řádků, 3 Lux, objektiv f=6 mm/F=2 mm, velikost senzoru 5,78 x 4,19 mm, pro venkovní použití.

495,-**F-OS-271CI PAL**

755-108



Barevná CMOS kamera 628 x 582 pixelů, 380 TV řádků, 0 Lux, objektiv f=6 mm/F=2 mm, rozměry 63 x 63 x 51 mm, s infračidly.

990,-**F-OS-255CAI**

755-133



Stropní barevná CMOS kamera s audio PAL, 628 (H) x 582 (V), vel. senzoru 5,78 x 4,19 mm, 0 Lux, rozlišení 380 TV řádků, časová uzávěrka 1/50 až 1/15000 s, úhel záběru 69°, objektiv f=6 mm/F=2 mm, napájení 12 V DC/150 mA, rozměry 78,5 x 45 mm.

790,-**F-OS-285CI**

755-134



CMOS kamera PAL, 3 Lux, ochrana proti vodě, zrcadlově otočena, průměr 25 mm x 65 mm, 628 (H) x 582 (V), úhel záběru 92°, rozměry 5 x 65 mm. lze použít jako parkovací kameru do auta.

1 130,-**F-OS-286**

755-135

Venkovní barevná CMOS kamera s IR diodami, TV systém PAL 628 (H) x 582 (V), velikost senzoru 5,78 x 4,19 mm, ředkování prokládaně 2:1, časová uzávěrka 1/50 až 1/15000 s, min. osvětlení 0 Lux/F1,2 při IR, rozlišení 380 TV řádků (H), video výstup 1,0 Vp-p, 75 Ω, úhel záběru 69°, objektiv f=6 mm/F=2 mm, napájení 12 V DC/400 mA, rozměry 75 x 43 x 36 mm.

**1 090,-****F-GS-962**

754-225

Detektor rozbití skla obsahuje nejmodernější detekci zvuku rozbití skla a podzvukovou rázovou analýzu v plném spektru. Detektor umí rozeznat charakteristický zvuk při rozbití skla. Plynulé nastavení citlivosti umožní vyloučení falešných alarmů. Snímáče poskytuje účinné pokrytí v blízkosti tabulových, tvrzených a vrstvených skel se snadným nastavením citlivosti. Software s 8/2 bitovým mikroprocesorovým zpracováním signálu (8 MHz). Unikátní systém zabudování mikrofonu a originální design.

**633,-**

*Ceny jsou vč. DPH

www.gme.cz

Praha velkoobchod: Křížkova 77, 186 00 Praha 8, tel.: 226 535 111, e-mail: gm@gme.cz
 Praha maloobchod: Křížkova 77, 186 00 Praha 8, tel.: 226 535 171, e-mail: zasilkova.sluzba@gme.cz
 Brno velkoobchod: Kolišlé 9, 602 00 Brno, tel.: 545 213 131, e-mail: brno@gme.cz
 Brno maloobchod: Kolišlé 9, 602 00 Brno, tel.: 545 240 278, e-mail: brno.maloobchod@gme.cz
 Plzeň: Dominikánská 8, 301 00 Plzeň, tel.: 377 222 658, e-mail: plzen@gme.cz
 Ostrava: 28. října 254, 709 00 Ostrava, tel.: 555 308 793, e-mail: ostrava@gme.cz
 Bratislava: Budovateľská 27, 821 08 Bratislava, tel.: +421 255 960 002, e-mail: bratislava@gme.cz

PRO KONSTRUKTÉRY

RADIO KONSTRUKČNÍ ELEKTRONIKA

3

Ročník XII
2008
ISSN 1211-3557
CENA
40 Kč

A Radio

Praktická zapojení z elektroniky 2

- Elektronika v domácnosti a domácí dílně
- Směšovač audiosignálů s automatickým potlačením hudby



- Elektronika v tokamaku
- Regulator teploty uvnitř přístroje

**Právě vychází 3. číslo
Konstruktivní elektroniky**

NOVINKA **PRVNÍ BEZDRÁTOVÝ PROSTOROVÝ TERMOSTAT s OpenTherm komunikací BPT55**

- UMÍSTĚNÍ TERMOSTATU (VYSÍLAČE) PODLE POTŘEBY
- 8 TÝDENNÍCH (VOLITELNÝCH) PROGRAMŮ PRO UT
- 1 TÝDENNÍ PROGRAM PRO TVU
- MOŽNOST OVLÁDÁNÍ MOBILNÍM TELEFONEM (MODUL GST1 - lze dokoupit)
- INFORMACE Z KOTLE NA VELKÉM DISPLEJI

25 m

MOŽNOST VÝBĚRU OPTIMÁLNÍ REGULACE:

- EKVIKTERNÍ REGULACE
- EKVIKTERNÍ REGULACE S KOREKČÍ
- PI REGULACE
- PŘEDVÍDAVÝ SYSTÉM (PZT)



ELEKTROBOCK CZ s.r.o., Blanenská 1763, 664 34 Kuřim
Tel.: +420 541 230 216, Fax: +420 541 231 369
Http://www.elbock.cz, E-mail: elbock@elbock.cz

PRAKTICKÁ ELEKTRONIKA

7

A Radio

Nezapomněte poslat užší přílohu k **OBČERNÍM 2008**



**Stereofonní
koncový
zesilovač
TransiAmp
2120PA**

Heliograph



LANTV® televize po IP síti

IPTV stanice do 19" skříně

Nové IPTV streamery IKUSI představují ekonomické řešení multicastového vysílání TV a R programů v IP sítích. Zdrojem signálů jsou DVB multiplexy nebo AV signál. Jeden streamer může generovat až 8 simultánních programů s individuálním IP adresam. Moduly lze kombinovat a celkový počet programů je omezen pouze kapacitou sítě. Streamery pracují s protokoly UDP nebo UDP/RTP. Příjem je možný pomocí PC nebo IP set-top-boxu. Nastavení a monitoring se provádí pomocí webového rozhraní. Je zajištěna podpora SAP a SDP protokolu a CoS.

PŘEHLED PRVKŮ IPTV STANICE IKUSI:

- SNS-100 - IP streamer pro FTA DVB-S
- SNS-101 - IP streamer pro DVB-S
- TNS-100 - IP streamer pro FTA DVB-T
- BNS-100 - IP streamer pro 2x AV signál

NABÍZÍME:

- profesionální přístup
- zdravou technickou návrh řešení
- většinu komponentů hlavních stanic stále skladem
- cenovou nabídku do 48 hodin
- skolení na montáž hlavních stanic

antech

Rovnice 998/6, 691 41 Břeclav, tel/fax: 519 374 090
e-mail: obchod@antech.cz, www.antech.cz

Připravujeme pro vás na červenec 2008



ELEKTRONIKA ZDENĚK KRČMÁŘ

Sítové transformátory do DPS, zalité

BV201 - 0.35VA, 12V (6V, 9V, 15V, 24V)	79.90 Kč
BV201 - 0.35VA, 2x 12V (2x 6V, 2x 9V)	89.00 Kč
EI302 - 1.5VA, 12V (6V, 9V, 15V, 18V, 24V)	74.00 Kč
EI302 - 1.5VA, 2x 12V (2x 6V, 2x 9V, 2x 15V, 2x 18V)	79.90 Kč
EI303 - 1.9VA, 12V (6V, 9V, 15V, 18V, 24V)	77.00 Kč
EI303 - 1.9VA, 2x 12V (2x 6V, 2x 9V, 2x 15V, 2x 18V)	77.00 Kč
EI304 - 2.6VA, 12V (6V, 9V, 15V, 18V, 24V)	75.00 Kč
EI304 - 2.6VA, 2x 12V (2x 6V, 2x 9V, 2x 15V, 2x 18V)	79.00 Kč
EI306 - 3.2VA, 12V (6V, 9V, 15V, 18V, 24V)	89.00 Kč
EI306 - 3.2VA, 2x 12V (2x 6V, 2x 9V, 2x 15V, 2x 18V)	99.00 Kč
EI382 - 4.5VA, 12V (6V, 9V, 15V, 18V, 24V)	99.00 Kč
EI382 - 4.5VA, 2x 12V (2x 6V, 2x 9V, 2x 15V, 2x 18V)	109.00 Kč
TSZZ6 - 6VA, 12V (6V, 9V, 15V, 24V)	119.00 Kč
TSZZ6 - 6VA, 2x 12V (2x 6V, 2x 9V)	129.00 Kč
TSZZ10 - 10VA, 12V (6V, 9V, 15V, 24V)	139.00 Kč
TSZZ10 - 10VA, 2x 12V (2x 9V)	149.00 Kč
TSZZ16 - 16VA, 12V (9V)	179.00 Kč
TSZZ16 - 16VA, 2x 12V (2x 9V)	185.00 Kč
TSZZ25 - 25VA, 12V (9V)	265.00 Kč
TSZZ25 - 25VA, 2x 12V	289.00 Kč

Výkonové LED 0.5 až 5W, 110° - 140°

LXHL-MD1C - červená, 1W, 27 lum, STAR	169.00 Kč
LXHL-MM1C - zelená, 1W, 53 lum, STAR	199.00 Kč
LXHL-MB1C - modrá, 1W, 16(20) lum, STAR	199.00 Kč
LXHL-MWEC - bílá, 1W, 45 lum, STAR	219.00 Kč
LXHL-NWE8 - bílá, 1W, 45 lum, s optikou	249.00 Kč
OF-HPW0.5EL - bílá, 0.5W, 30 lum, EMITER	59.90 Kč
OF-HPW-5EL - bílá, 5W, 160 lum, EMITER	299.00 Kč
OF-HPW1-1EL - bílá, 1W, 35-45 lum, EMITER	118.00 Kč
OF-HPW3-1EL - bílá, 1W, 45-55 lum, EMITER	139.00 Kč
OF-HPW4-1EL - bílá, 1W, 55-65 lum, EMITER	169.00 Kč
OF-HPW5-3EL - bílá, 3W, 120 lum, EMITER	189.00 Kč
OF-HPWW-5SL - teple bílá, 5W, 170 lum, STAR	269.00 Kč
OF-HPWW1-1EL - teple bílá, 1W, 30-40 lum, STAR	118.00 Kč
OF-HPWW1-3EL - teple bílá, 3W, 60 lum, STAR	189.00 Kč
OF-HPWW3-1EL - teple bílá, 1W, 40-50 lum, STAR	129.00 Kč

Výkon. rezistory 25W, 100W

TR25W 0R10 až 10k 25W, 5%	59.00 Kč
TR100W 0R10 až 100R 100W, 5%	399.00 Kč



LXHL-NWE8



BV201



EI302



TSZZ16



EMITER



STAR



TR25W



TR100W

Úplnou nabídku zboží, aktuální ceny s množstevními slevami, novinky, mimořádné slevy a doprodeje naleznete v **e-obchodu**.

www.ezk.cz/e-shop

ROŽNOV p. R., Tylovice 1880, tel.: 571 651 321, fax: 571 620 576, mobil: 605 463 743
OLOMOUC, Hájkova 2, tel.: 585 511 211, mobil: 605 463 655, fax: 585 511 257

<http://www.ezk.cz>, ezk@ezk.cz, objednavky@ezk.cz

SSR - ČÍTAČE - ČASOVAČE - PLC - PID REGULÁTORY - CHLADIČE



info@elproz.cz

ELPROZ

www.elproz.cz



Nabídka ekonomického PLC s displejem MM3010 na panel s digi- a analog- I/O s PID regulací, miniaturní elektronická počítadla provoz. hodin, PID regulátory, regulátory chlazení, panel. čítače a časovače, regulátory teploty dle křivky



Široká nabídka polovodičových relé - 1f, 2f, 3f, stejnosměrná, se spínáním ve špičce, proporcionální, s okamžitým spínáním, s montáží na panel nebo DIN lištu, vstupní moduly pro PLC, SSR do tištěných spojů, chladiče k relé, proudové sondy pro spolupráci s PLC,

Ing. Vacka-ELPROZ, Dr. Martinka 1, 700 30 Ostrava 3, t+596716892, 732137342

Převodníky ETHERNET - RS232/422/485

Různá provedení, snadné použití, nízká cena (převodník, webový server, FTP server, ...), zakázkový software



Teploměry

S výstupy RS232/485, USB, Ethernet (IP teploměry) Měření přímo ve °C.

Převodníky USB - RS232/485/422

"Chybí Vám sériový port?"
Běžné i průmyslové provedení, galvanické oddělení, přenos všech signálů, virtuální driver

Měnič moduly DRAK

AD převodník 0-10 V, 4-20 mA, výstup Ethernet, USB, RS232/485. Nově rychlé provedení

Převodníky a opakováče linek RS232 i RS485/422

Galvanické oddělení, přepětová ochrana, různá provedení, vysoká spolehlivost

Optické oddělení a prodloužení RS232

I/O moduly pro RS232/485/422, USB, Ethernet

PAPOUCH s.r.o.

Elektronické aplikace dle Vašich požadavků - www.papouch.com
Strašnická 1a, Praha 10, tel. 267 314 267-9, 602 379 954

OBJEDNÁVKA ČASOPISOV, CD A DVD PRE SLOVENSKÚ REPUBLIKU NA ROK 2008

Objednajte si predplatné u Magnet Press Slovakia a získate mimoriadne zľavy!!!
Spolu s predplatným získate navyše výraznú zľavu na nákup CD a DVD

ČASOPISY

	Predplatné 12 čísiel	Predplatné 6 čísiel	Objednávka od čísla	Množstvo
A Radio Praktická elektronika	852,- Sk	436,- Sk		
A Radio Konstrukční elektronika		324,- Sk		
Amatérské Radio	696,- Sk	358,- Sk		

Časopisy zasielajte na adresu:

Priezvisko a meno / Firma

Adresa

Firma (IČO, IČ pre DPH, tel./fax, e-mail)

Objednávku zašlite na adresu:

Magnet Press, Slovakia s.r.o., P.O.BOX 169, 830 00 Bratislava
tel./fax: 02 6720 1931 - 33, e-mail: predplatne@press.sk



CD+DVD

	Cena	Množstvo	Cena pre predplatiteľa	Množstvo
Sada 3 CD 1987 - 95	1150,- Sk		960,- Sk	
CD Amatérské Radio 1996 - 98	290,- Sk		290,- Sk	
CD ročník 1996	350,- Sk		240,- Sk	
CD ročník 1997	350,- Sk		240,- Sk	
CD ročník 1998	350,- Sk		240,- Sk	
CD ročník 1999	420,- Sk		290,- Sk	
CD ročník 2000	420,- Sk		290,- Sk	
CD ročník 2001	420,- Sk		290,- Sk	
CD ročník 2002	420,- Sk		290,- Sk	
CD ročník 2003	420,- Sk		290,- Sk	
CD ročník 2004	420,- Sk		290,- Sk	
CD ročník 2005	420,- Sk		290,- Sk	
CD ročník 2006	420,- Sk		290,- Sk	
CD ročník 2007	bude upresnená		bude upresnená	
DVD 44 ročníkov 1952 - 95	1980,- Sk		1380,- Sk	

CD, resp. DVD zašlite na adresu:

Priezvisko a meno / Firma

Adresa

Firma (IČO, IČ pre DPH, tel./fax, e-mail)

Objednávku zašlite na adresu:

Magnet Press, Slovakia s.r.o., P.O.BOX 169, 830 00 Bratislava
tel./fax: 02 6720 1951 - 53, e-mail: knihy@press.sk

Dokonalost & kompetence

fischer elektronik s.r.o.
součástkový distributor s.r.o.

- Chladiče
- Spojovací konektory
- Skříně a skříňky



Lisované chladiče s letovacími kolíky
zatsované letovací kolíky pro přímé upevnění naletováním,
upevnění součástek šrouby nebo pružinovými sporníky



Spojovací konektory desek lištěných spojů
pro klasickou a SMD letovací techniku
zásobníky pro osazování v SMD technice "Tube"
nebo "Tape & Reel"; kolíky konektorů rovne nebo
zahnuté, ležatá a stojatá provedení



Malé aluminiové skřínky

Plněné skřepinové aluminiové profily s vodícími
drážkami pro zasunutí desek lištěných spojů,
integrován chladič žebra

ČESKÁ REPUBLIKA
39901 Mětevesko, nám. E. Beneše 10
Tel.: 00 420 - 382/52 10 70 / Fax: 00 420 - 382/52 10 25
mobil: 00 420 - 602/486 335
e-mail: distribuce@fischerelctronik.cz

SLOVENSKÁ REPUBLIKA
Trenčín, 91311 Trenčianske
Stankovce 367
Tel.: 00 421 - 326/49 72 17 / Fax: 00 421 - 326/49 72 18
mobil: 00 421 - 905/914 617
e-mail: fischerelctronik@nextra.sk
<http://www.fischerelctronik.cz>

Plošné spoje rychle, levně, kvalitně

Zhotovíme jedno i dvojstranné pl. spoje dle časopisů
AR, KTE i dle vlastních předloh. Běžné dodací lhůty
týden až 10 dnů. Po domluvě i express do 24 hodin.



www.elektrosound.cz

Borská 33, 301 00 Plzeň

tel/fax: 377326701 mobil: 603264981

e-mail: obchod@elektrosound.cz

LSD 2000
česky návrhový systém
pro elektroniku,
nová verze 6

- editor schematických značek a schémat
- editor políic a plošných spojů
- automatický návrh spojového obrazce
- tisk - PostScript - (Extended) Gerber
- NC vřtačky - frézy - osazovací automaty
- PCL - HPGL - DXF - BMP - WMF

Ing. Zdeněk Mlýnský tel. 603 438 780
Ing. Tomáš Orel e-mail: lsd2000@lsd2000.cz

www.lsd2000.cz

Konektory, napájecí zdroje,
ventilátory, součástky

Naše provize pouze 5%

I-net: www.L-i.cz,
E-mail: info@L-i.cz

tel.: 499 829 640, fax: 499 829 649
mobil: 605 567 231, 776 567 261



**Systém pro návrh desek
plošných spojů**

Distributor: T.E.I. Ing. Aleš Hamáček
tel.: 603 540 067; fax: 371 725 588

<http://www.formica.cz>

www.prototypdps.cz

Vše pro výrobu
DPS

Fotocitlivé DPS,
leptačky DPS,
osvítové jednotky,
pájecí gely,
trubičkové pájky,
pájecí hroty,
pinzety, kleště,
antistatické sáčky,
čističe, pomůcky
a desítky dalších
výrobků



ABE.TEC, s.r.o., Průmyslová 387, 530 03 Pardubice
tel: 466 670 035, fax: 466 670 036, abetec@abetec.cz

PEWTRONIC •Elektronická výroba
•Kabelová konfekce
•Materiál pro telekom.
www.pewtronic.cz

Osazování DPS:

- technologie SMT a THT
- zkušební vzorky expresně
- malé a střední série

Výroba kabeláže:

- automat. stříh a krimpování
- svazkování a testování
- průmysl i telekomunikace

Velkoobchod:

- kabely sdělovací a koaxiální
- konektory datové a VF

PEWTRONIC s.r.o., Pod Portýčským
skalami 465, 397 01 Písek
☎ 382 217 088 ☎ 382 271 361
info@pewtronic.cz

pe@aradio.cz

ELVO Plzeň
software pro elektroniku
prázdninová sleva 15%
tel: 378605510
www.elvo-plzen.cz

www.asix.cz

PRESTO - USB programátor
Nový ISP programátor pro PIC, Atmel,
sériové EEPROM a Flash, CPLD Xilinx a
další součástky - *cena pouze 1 980 Kč!*

Vývojové prostředky pro Microchip PIC
Emulátory, programátory, vývojové desky

Kursy programování PIC
Naučte se programovat mikrokontroléry za
1 den! Kursy pro začínající i pokročilé

Překladače C a Pascal pro PIC

USB snadno a rychle - FTDI
Převodníky USB-serial a USB-parallel,
kabely USB-RS232, moduly a kity

Programovatelná logika - XILINX
Vývoj a výroba elektroniky na zakázku

ASIX® ASIX s.r.o.
Staropramenná 4
150 00 Praha 5
Tel.: 257 312 378 E-mail: asix@asix.cz
Fax: 257 329 116 *Ceny uvedeny bez DPH*

www.aradio.cz

OPTOELEKTRONICKÁ ČIDLA A ZÁVORY

- INFRA ZÁVORY 12m**
- REFLEX ZÁVORY 5m**
- DIFUZNÍ ČIDLA 1,2m**
- INDUKČNÍ ČIDLA 6mm**

PROGRAMOVATELNÁ ČIDLA A ZÁVORY

Použití: kontrola osob, předmětů,
rozměru, ochrana objektu

REHABILITAČNÍ A MASÁŽNÍ PŘÍSTROJE

ELFA - SRB e-mail: srb@elfa.cz
Rečice 22 http://www.elfa.cz
388 01 BLATNÁ tel. fax 383 423 652

TECHNIK PARTNER

www.technikpartner.cz
Katalog na CD ZDARMA!

Kontaktní hroty

Svorkovnice

Testovací adaptéry

Jednoúčelová zařízení

Mixážní systémy

tel.: +420 283 851 781
e-mail: info@technikpartner.cz

KONEKTORY - BRNO, s.r.o.

Musilova 1, 614 00 BRNO
tel. + fax: 541 212 577
www.konektor.cz
e-mail: brno@konektor.cz

**Robotika - stavebnice, čidla
motory, převodovky, PicAxe**
www.snailinstruments.com/pe

BeeHive4+ **EXTRÉMNE RÝCHLY MULTI PROGRAMÁTOR**

- 48 univerzálných pin-driverů, nie sú potrebné adaptéry pre obvody v puzdriach DIL
- pripojenie k PC - USB port
- záruka - 3 roky
- podpora ISP

Podporuje > 38200 obvodov!

cena 68 990 - Kč

BeeProg+ **EXTRÉMNE RÝCHLY UNIVERZÁLNY PROGRAMÁTOR**

- extrémne rýchly programátor
- konektor pre ISP
- duálne pripojenie k PC - USB port
- printer port
- záruka - 3 roky

Podporuje > 38400 obvodov!

cena 21 170 - Kč

SmartProg2 **UNIVERZÁLNY PROGRAMÁTOR s možnosťou ISP**

- výkonný a rýchly univerzálny programátor
- pripojiteľnosť k PC: USB port
- konektor pre ISP
- záruka - 3 roky

Podporuje > 19600 obvodov!

T51prog2

- výkonný a rýchly programátor Micro a Atmel AVR
- konektor pre ISP
- pripojiteľnosť k PC: USB port
- možnosť dodatočného upgrade na SmartProg2

Podporuje > 7600 obvodov!

cena 6 500 - Kč

PIKprog2

- výkonný a rýchly servisný programátor mikroprocesorov MicrochipTM PIC
- konektor pre ISP
- pripojiteľnosť k PC: USB port
- možnosť dodatočného upgrade na SmartProg2

Podporuje > 7500 obvodov!

cena 6 500 - Kč

MEMprog2

- výkonný a rýchly programátor pamäť
- konektor pre ISP
- pripojiteľnosť k PC: USB port
- možnosť dodatočného upgrade na SmartProg2

Podporuje > 3300 obvodov!

cena 6 500 - Kč

MEMprog2 dopredaj - cena 6 799 - Kč
Programátor PIC, AVR, AVR2, 4790 - Kč
programátor pamäť do 40 pin

ELNEC všetky ceny sú uvedené bez DPH
Dodáva: **ELNEC s.r.o.**
Jána Boutu 5
SK - 080 01 Prešov
tel: 051/77 343 28
fax: 051/77 327 97, elnec@elnec.sk, www.elnec.sk

CÍGLER SOFTWARE, a.s. (servis a zastúpenie pre ČR)
Roslavstavo nám 12, 612 00 Brno, tel. 5 4952 2511,
fax 5 4952 2512, eShop: http://shop.elnec.cz
FANDA elektronik s.r.o. Tělichá 475/22, 73535 Horní Súdčá
tel: 603 531 605, fax: 59 642 58 19, elnec@tanda.cz
HW U Pily 103/3, 143 00 Praha 4, info@hw.cz
tel: 241 402 940, fax: 222 513 833, www.hw.cz
Ryston electronics s.r.o. Modřanská 621/72, P.O.Box 13,
143 00 Praha 4, tel. 225 272 111, fax: 225 272 211
S.O.S. electronic s.r.o. Při prachárně 16, 040 11 Košice,
tel.055/786 04 10-16, fax 055/786 0445



Amatérské RADIO 1952 AŽ 1995 na DVD



Vážení čtenáři.

KONEČNĚ se nám podařilo zajistit kompletní naskenované ročníky všech časopisů Amatérské RADIO od jejich vzniku v roce 1952 do roku 1986 (jedná se o tyto časopisy: Amatérské RADIO, Amatérské RADIO pro konstruktéry, Radiový KONSTRUKTÉR a Přílohy AR). Přidali jsme také již na CD ROM vydané ročníky 1987 až 1995, aby byly „skeny“ kompletní. Další ročníky po změnách již byly vydány v elektronické (kvalitnější) podobě. Vše se vešlo na jedno DVD, jehož informační hodnota je obrovská. Vždyť se jedná téměř o 30 000 naskenovaných stránek.

Toto DVD je v prodeji od října 2007. Objednávejte na tel. 257 317 312 - 3 nebo na naší adrese: AMARO spol. s r. o., Zborovská 27, 150 00 Praha 5. DVD vám bude doručeno na dobírku nebo si jej můžete vyzvednout osobně.

Cena DVD je 1650 Kč + poštovné + balné. Předplatitelé časopisů u firmy AMARO mají výraznou slevu. Pouze pro ně bude DVD stát 1150 Kč + poštovné + balné.

Zájemci na Slovensku si mohou DVD objednat u firmy MAGNET-PRESS Slovakia s. r. o., P. O. box 169, 830 00 Bratislava, tel./fax 672 019 31-33; predplatne@press.sk.

OrCAD

RELEASE 16.0**V PRODEJI**

Nabídka CAD nástrojů k řešení elektron. projektů. **CAPTURE, CAPTURE CIS** - kompletní elektronické projekty - schémata - databáze elektron. součástek. **SPECTRA pro OrCAD** - bezzastrový autorouter. **PSpice A/D** - smíšený analogovo-číslicový simulátor s maximálním vybavením pro nejširší sortiment souč. **OrCAD EE Designer** - sestava na elektronickou A/C simulaci s nástroji OrCAD Capture a PSpice A/D. **OrCAD EE Designer Plus** - sestava k elektron. A/C simulaci s OrCAD Capture, PSpice A/D a PSpice AA. **OrCAD PCB Designer Basic** - základní návrh DPS. **OrCAD PCB Designer** - sestava produktů: Capture, PCB Editor, SPECTRA pro OrCAD, (PSpice A/D). **OrCAD PCB Designer with PSpice** - kompletní profesionální řešení návrhu DPS včetně A/C simulace. **OrCAD Signal Explorer** - nástroj zkoumání integrity signálu a analýzy složitých desek s plošnými spoji. **ŠKOLNÍ VÝUKOVÉ VERZE S VÝRAZNOU SLEVOU**

cādence

RELEASE 16.0

Nové Allegro sestavy produktů pro komplexní návrhy desek s plošnými spoji nejvyšších nároků a složitosti. **Allegro PCB Design L, XL** - obsahuje rozšiřitelnou sadu řešení, vhodných k návrhu složitých DPS. Poskytují kompletní návrhové nástroje od začátku do konce, vhodné pro malé až středně velké konstrukční týmy vyžadující cenově příznivé řešení. **Allegro PCB Design GXL** - je vrcholem rychlého návrhu DPS od společnosti Cadence. Sestava nabízí převoditelnost návrhů DPS mezi OrCAD Layout a Allegro. Poskytují pokročilý, omezením řízený (Constrain Manager), rychlý návrh DPS pro velké návrhové týmy. Převoditelnost návrhů DPS mezi OrCAD Layout a Allegro.

GerbTool

Díky robustní a snadno použitelné sadě funkcí pomáhá zlepšit proces návrhu a výroby DPS, účinněji ověřovat, optimalizovat a připravovat kompletní výrobní data. **Nové funkce, vysoká výkonnost, skvělé ceny.**

ECS CAD LT - pro projektování schémat rozvaděčů.**OtherCAD** - Český CAD pro projekty v oboru elektrotechniky, stavebnictví, strojírenství, měření a regulace, topenářství, geologie, zdravotechnice, geodézie atd.**Produkty Autodesk - AutoCAD LT2008**

CADKON 2D - představuje rychlý a účinný nástroj pro tvorbu stavebních výkresů podle ČSN včetně popisů, legend a výkazů, který výrazně rozšiřuje spektrum použití AutoCADu LT ve stavební praxi. **CADKON/TZB 2D** - moduly pro projekty. **Vytápění. Zdravotechnický. Vzduchotechnický. Elektroinstalaci.**

supcad

 s.r.o.

Ing. Petr ŠUMŠAL, GSc.

Mukařovská 1585/41, 100 00 PRAHA 10
tel.: 274 780 303, fax: 274 780 304, zazn.: 274 780 305
www.supcad.cz, e-mail: supcad@supcad.cz

FlowCAD Local Partner

ELTIP s.r.o., elektro součástky

Velkoobchod, maloobchod, zásluková služba

Bulharská 961, 530 03 Pardubice

☎ 466 611 112, 466 657 688, fax 466 657 323

eltip@eltip.cz www.eltip.cz

L7805CV ST 10Q220	á 3,90/50ks	MAX232IN IT	á 6,80/20ks
L7805ABV TO220	á 4,90/50	MAX232EWE	á 15,50/10
PC817 Sharp	á 2,90/50	NE 555N ST	á 1,95/50
TSY 264-6,7,8,PN	á 2,90/50ks	LIN 2003AN	á 2,80/25
Relé SCHRACK RT 424 012, 024 (2x 8A) 12, 24 VDC	á 45,-/20ks		
Relé SCHRACK RT 314 012, 024 (1x16A) 12, 24 VDC	á 45,-/20ks		
Relé SCHRACK RT 314, 424 730 (1x16A, 2x8A) 230 V ~	á 89,-/20ks		
Baterie lithiové CR 2032 PANASONIC	á 9,50/10ks		

Aktuální ceny dalších součástek sdělíme na poptávku e-mailem, faxem.

Distribuce sortimentu ENIKA, LINEAR TECHNOLOGY, SUNON, WAGO, ...

Pro dodržení cen z tohoto inzerátu uvádějte na objednávkách kód SPEC. N.A.B. 01/2008

Ceny bez DPHwww.feroz.cz

- zesilovače pro digitální TV
- odladovače a filtry na mobilní internet (CDMA, U:FON), GSM
- nový tištěný katalog 2008

e-mail: feroz@feroz.cz**ANTÉNNÍ  TECHNKA**

LOŠTICE, KOMENSKÉHO 325, tel./fax: 583 445 255, tel./fax: 583 445 132



KONEL s.r.o.

smluvní distributor **Tyco / Electronics / AMP**

dodávky konektorů z kompletního programu

Tyco / Electronics / AMP

konektory pro:

- průmysl - CPC, HTS ...
- automobily - vč. těsněných
- elektroniku - včetně SMD ...

- smřšťovací hadice - i s lepidlem
- ploché vícežilové kabely AWG 28
- speciální výrobu

SPECIALNI KONTAKTY vč. NARADÍ na zpracování

relé: z výrobní produkce fy SCHRACK a z produkce fy SIEMENS Trutnov

jako součásti koncernu TYCO / electronics

zejména pro elektroniku - do DPS např.: SCHRACK RT 424012, 024 ... a 42...

Těžké konektory pro průmysl: fy

HTS / elektrotechnik (ekvív HARTING, AMPHENOL ...)

krytí až IP 68 / 300bar

proud 10 A až 100 A / 25 V až 1000 V

VELKOBOCHOD ■

MALOBOCHOD ■

ZÁSLUKOVÁ SLUŽBA

KONEL, spol. s r.o.

tel + fax: 5 41227678

www.konel.cz

Bánskojazycká 132, 621 00 BRNO

5 41227680

e-mail: konel@konel.cz

snaggi

Distribuce elektronických komponentů

LED VĚREJNÉ OSVĚTLENÍ

- vysoká světelná účinnost a nízká spotřeba
- životnost LED - 50 000 hodin
- bezúdržbovost
- výrazné úspory na kabeláži u nových realizací osvětlení
- možnost okamžité náhrady za stávající osvětlení

V případě zájmu prosím kontaktujte naše obchodní oddělení. +420 566 615 730

www.snaggi.com

GM Electronic představuje

Pohádky a kamery?

Jistě si každý vzpomene na klasickou pohádku, kde se královna ptá zrcadla, kdo je nejkrásnější. A kouzelné zrcadlo, které vidí kdesi v dálce hezčí krasavici, královně sdělí, že ona to rozhodně není.

Dnes by se královna asi neptala kouzelného zrcadla, ale rozmístila po své zemi kamery CMOS a hledala krasavice pomocí kamer. Konečně s kamerami se setkáváme na každém rohu. Používá je policie, používají je bezpečnostní agentury, protože monitorují dění tam, kde je třeba.

S rozvojem nových technologií se malé kamery CMOS staly běžně dostupným sortimentem s nízkou cenou. Je třeba připomenout, že na většinu použití je zbytečné pořízovat super kameru s velkými pořizovacími náklady. Právě pro domácí, ale i mnohé firemní aplikace vyhoví malé kamery s nízkou pořizovací cenou, přitom s dostatečnou kvalitou snímání obrazu, přičemž barva je dnes samozřejmostí.

Nabízí se mnoho způsobů využití miniaturních kamer. Nejen pro zabezpečení objektů a sledování dění v jejich interiéru a exteriéru. Kamery díky své konstrukci dokáží například pomocí řídicím při couvání a sledování děje za vozidlem. U velkých kamionů se stávají skoro běžnou výbavou. Ale nejen řidič kamionu se svým kolosem ocení možnost mít přehled za zádi vozidla. Mnozí řidiči osobních vozidel prožívají malá denní traumata při parkování do řady vozidel u chodníku, kde jde doslova o centime-

try. Ne každý má bezchybný odhad a tak mnohdy není nouze o nějaký ten škrábanec na voze. Právě zde se nabízí užití kamery, která dá řidiči přehled o dění za vozem s centimetrovou přesností. Kamery určené pro vozidla mají možnost nenápadného upevnění přímo do karoserie, kdy ven vykukuje jen optika v rámečku a tělo kamery je uvnitř vozu. A jiné kamery jsou umístěny v krytu s držákem pro upevnění na záď nákladního vozu nebo za zadní sklo vozů kombi. U některých vozidlových kamer je možnost přepínání stranové orientace obrazu, která řidiči umožní pohled jako ve zpětném zrcátku, nebo přímý pohled, dle jeho potřeb a zvyku.

Pro přehled o dění v interiéru bytů či domů, například pro dohled nad malými dětmi nebo nemožnými osobami v jejich pokojích, stačí jednoduché kamery pro vnitřní instalaci. S výhodou je možno využít i zabudovaného mikrofonu. Kamery lze připojovat nejen ke speciálním monitorům, ale i k běžným televizním přijímačům, pokud jsou vybaveny AV vstupy.

Pro noční vidění jsou některé kamery vybaveny infradiodami, které dokáží dostatečně prosvětlit prostor na několik metrů před objektivem a umožní tak vidět pomocí kamery bez nutnosti klasického osvětlení. Vhodné například pro umístění ke vchodovým dveřím našeho bytu či domu.

Prostě způsobů použití kamer je celá řada. Je jen na nápaditosti, potřebách, ale i na zodpovědnosti každého uživatele jak kameru využije, aby aplikace sloužila dobré věci

a nebyla popřípadě zneužita k nepravostem. Jako příklad neobyčejného, ale chvályhodného užití je kamera umístěná v jednom domě v kolně nad hnízdem vlaštovek. Rodina s dětmi tak po celé léto sledovala dění v hnízdě s ptáčky. Kameru nad hnízdo napadlo umístit, při počátku jeho stavby, dvanáctiletého školáka. Bohužel, o rok později ten samý hoch umístil tu samou kameru tajně do pokoje své starší sestry. Tato indiscrete byla však brzy odhalena a hoch byl sestrou ztrestán tak důrazně, že viditelné stopy sourozenecké domluvy několik dnů budily pozornost spolužáků. Další trest následoval v odejmutí kamery rodiči a jejím nainstalování do garáže, kde hlídá od té doby rodinného automobilního mazlíčka.

Zmiňme se o jedné důležité zásadě pro instalaci kamer, a to dodržení správného napájení. Správná polarita je jistě samozřejmostí, ale mnozí uživatelé podceňují nutnost dodržet správnou velikost napájecího napětí. Kamery počítají s napájecím napětím 12 V. Je nutno pro ně užívat stabilizované zdroje napětí, které zaručí, že se napětí nezvýší nad nominální výši. I při užití v automobilech je vhodné napájet kameru přes obvod eliminující napěťové výkyvy nabíjecí soustavy vozidla.

Základní nastavení obrazových parametrů mají kamery automatické. Instalaci kamer zvládnou i kutilové s běžnými znalostmi elektrotechniky, pokud budou při práci pečliví.

Je nutno počítat s tím, že pracovní teplota kamer se pohybuje mezi $-10\text{ }^{\circ}\text{C}$ až $+45\text{ }^{\circ}\text{C}$. V případě venkovního pou-

žití za silných mrazů je nutno kamery instalovat do vyhřívacích krytů, naopak pro venkovní užití v letních měsících je vhodné kamery stínit. Stínění je žádoucí i pro získání větší brilance obrazu. Platí zde obdobné zásady jako při fotografii. V prodejnách GM Electronic Praha je v nabídce několik cenově přístupných kamer, nyní i v cenové akci.

F-OS-202AS PAL, katalog. číslo 755-092 v akční ceně Kč 525,- s DPH.



Jde o kameru pro vnitřní i chráněné venkovní použití, vybavenou mikrofonem s výklopným držákem pro montáž ke stěně. Rozlišení 380 řádků. Dá se o ní říci, že je to evergreen mezi kamerami v sortimentu GM. Jeden kus běží na prodejně GM Brno pro demonstraci s monitorem ve výstavní vitrině několik let non-stop.

F-OS-223CAI PAL, katalog. číslo 755-106 v akční ceně Kč 525,- s DPH.



Je to obdoba předchozího typu, ale jinak tvarově pojatá. I zde je ve výbavě mikrofon a držák k montáži na zeď. Na obalu kamery je imitace infradiod, avšak kamera není vybavena infradiodami. Vyža-

duje běžné osvětlení.

F-OS-226CA PAL, katalog. číslo 755-107 v akční ceně Kč 495,- s DPH.



Jde o venkovní kameru v krytu, vybavenou mikrofonem. Držák umožňuje montáž na stěnu nebo podhled. Rozlišení 380 řádků, minimální potřebné osvětlení 3 luxy.

F-OS-225CAI, katalogové číslo 755-133 v akční ceně Kč 790,- s DPH.



Stropní kamera s přisvětlením pomocí infraled.

F-OS-271CI PAL, katalog. číslo 755-108 v akční ceně Kč 990,- s DPH.



Venkovní kamera bez mikrofonu. Je uložena ve vodotěsném krytu bez nutnosti dodatečného mechanického krytí. Je vybavena infradiodami, které umožňují noční vidění do vzdálenosti cca 5–10 m. Rozlišení 628 x 582 pixelů.

F-OS285CI, katalogové číslo 755-134 v akční ceně Kč 1130,- s DPH.

Venkovní kamera bez mikrofonu ve vodotěsném prove-

dení. Upevňuje se přírubově pomocí prstenců se závity na těle kamery. Je tedy před-



nostně určena k vestavění do karoserie automobilu. Tomu odpovídá i stranově převrácené snímání obrazu. Je vybavena infradiodami pro noční vidění s účinností 1–3 m. Snímaný úhel je 92°.

F-OS-286, katalogové číslo 755-135 v akční ceně Kč 1090,- s DPH.



Venkovní kamera ve vodotěsném krytu vybavená infradiodami, umožňující noční vidění na vzdálenost 10–15 m. Kamera umožňuje přepínání stranové orientace obrazu. Snímaný úhel je 69°. Je vhodná i k montáži na kamiony s možností napájení 12 V.

Až jednou bude někdo psát novodobou pohádku, bude to o tom, jak se královna ptá kamery: „Kamero, kamero, řekni, kdo je na světě nejkrásnější?“. Odpověď nechejme novodobému pohádkáři a my se raději vydejme za kamerami do prodejen GM Electronic v Praze, Brně, Ostravě, Plzni, Bratislavě nebo na webové stránky www.gme.cz a www.gme.sk.

Moderní systémy plošného ozvučení

V. Ozvučení firemních a administrativních prostor

Ing. Kamil Toman

V pátém díle seriálu, který seznamuje čtenáře (např. elektroprojektanty a elektromontážní firmy) se současnými možnostmi v oblasti plošného ozvučování, se zaměříme na ozvučení firemních, či chcete-li administrativních prostor. Minule jsme již načali, co vše se dá použít pro ozvučení zasedací místnosti, dnes ale myšlenku ozvučení povýšíme na ozvučení plošně, tedy celkově.

Ozvučení administrativních prostor sebou nese potřebu ozvučovat několik místností, obvykle kanceláří, chodeb, sociálního zázemí, skladů, dílen, výroby, anebo parkoviště. Navíc tyto prostory bývají rozlehlé a proto je vhodné ozvučení provádět výlučně ve vysoko-impedančním 100 V režimu s několika zónami. Výhodou pak je možnost spínání a regulování hlasitosti v jednotlivých zónách zvlášť, vyhlásování oznámení do jednotlivých zón a další komfort, který přináší použití vícezónové rozhlasové ústředny. Prvním krokem zadání tedy musí být naplánování ozvučovacích zón.

Jako základní budící prostředek volíme rozhlasovou ústřednu DEXON JPA 1680, 1240, anebo model s vyšším

komfortem JPA 1240A. Pokud si vystačíme s jednou zónou, volíme pak např. DEXON JPA 1120 nebo Mobile 60. Výkonově náročné zóny můžeme doplnit koncovým, posilujícím, zesilovačem. Na Obr. 1. je tento v zóně "parkoviště", konkrétně typ JPA 240DP.

Zajímavou konfiguraci ozvučení je, když požadujeme aby v každé zóně byl jiný signál. Tak např. zatímco do kanceláří budeme pouštět internetové rádio, ve výrobě se spokojí s dechovkou. I toto je možné a sortiment Dexonu nabízí pro tyto účely ústředny JPA 1160 (analogová 4x40W) a JPA 1640 (8x80W) s digitálním řízením pomocí softwaru. Komfort obsluhy může být pak až na takové úrovni, kde systém si automaticky hlídá své režimy podle

kalendáře, sám se přepíná, např. mezi režimem "vypnuto", "odpolední směna" a "ranní směna".

Použití reprosoustav v jednotlivých zónách je dáno především interiérem. Volíme např. sloupové reprosoustavy DEXON DPT 612 pro ozvučení do větší šířky, řadu plastových skříněk na zavěšení DEXON ARS, anebo dřevěné či plastové reprosoustavy s konzolou DEXON SPT 611, SP 302, 502. Jsou-li k dispozici podhledy, nabízí se široká řada podhledových reproduktorů DEXON 61 až 122. Do sádrokartonových stěn se hodí čtvercový DEXON RPT 80x80 nebo 81x111, které mají samozatahovací klapky a jejich instalace je tak snadná.

Doposud jste mohli nabyt dojmu, že volba ozvučení firemních prostor je jakýmsi dobrovolným krokem. Pokaždé ovšem tomu tak není. Je-li v technické dokumentaci stavby uveden pojem "nouzový zvukový systém", či "evakuační rozhlas", je situace odlišná a daleko komplikovanější. Systém pak řeší nejenom komfort obsluhy, ale také i napojení na požární systém EPS, zálohu zesilovačů, napájení, dohled, měření atd. Celý systém následně řešíme pomocí "Velkého ozvučovacího systému", jehož popis naleznete na www.dexon.cz. Ale o tom až jindy.

Pro zpracování návrhu ozvučení doporučujeme kontaktovat firmu Dexon Czech s.r.o. na jejich stránkách www.dexon.cz nebo na tel. 596 321 160. Tento český výrobce posoudí ozvučovaný prostor a kompletně navrhne dané ozvučení.

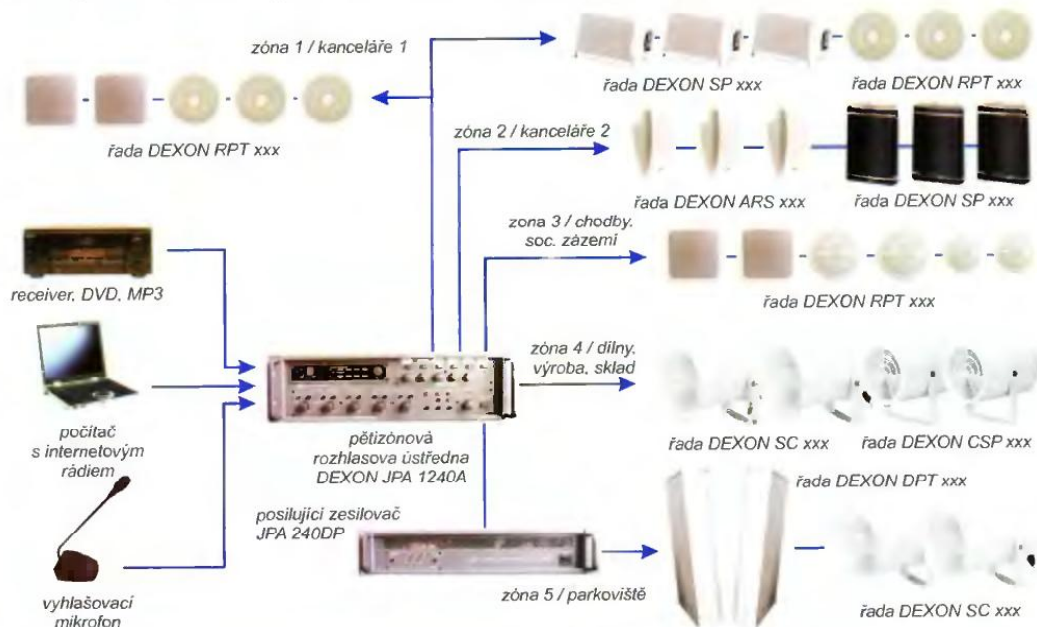

Obr. 1. Schéma propojení firemního ozvučovacího systému

Predzosilňovač PIC s DO

Ján Trník

Jadrom celého predzosilňovača je audioprocesor firmy Philips TDA9860, funkcie sú riadené mikrokontrolérom PIC16F84A. Na doske predzosilňovača je tiež napájací zdroj, relé pre spínanie výkonového zosilňovača a zosilňovač pre slúchadlá.

Popis zapojenia predzosilňovača

Predzosilňovač je napájaný priamo striedavým napätím 12 V z malého pomocného transformátora, ktorý je neustále zapnutý. Usmerňovací mostík je tvorený diódami D1 až D4. Ku každej dióde je paralelne pripojený odrušovací keramický kondenzátor. Usmernené a kondenzátorom C3 vyhladené napätie bude asi 17 V. Na stabilizovanie napätia 8 V slúži stabilizátor U1, ktorým sa napája audioprocesor U6 a zosilňovač U5 pre slúchadlá. Druhý stabilizátor U2 stabilizuje napätie 5 V. Týmto napätím sú

napájané hlavne infraprijímač diaľkového ovládania U3, pamäť EEPROM U4, mikrokontrolér U7 a LCD displej. Kondenzátory C5 až C8 sú blokovačie. Pretože U3 má výstup s otvoreným kolektorom, je potrebný pull-up rezistor R3. Rezistor R2 a kondenzátory C11 a C12 slúžia na lepšie odfiltrovanie napájania U3. Tranzistory Q1, Q2 a Q3 slúžia na spínanie podsvietenia LCD, na spínanie relé a spínanie napájania pre slúchadlá. Dióda D5 chráni tranzistor Q2 proti spätnému napätiu, ktoré je vyvolané cievkou relé po jeho vypnutí. Relé spína sieťové napájanie pre výkonový zosilňovač. Pokiaľ je predzosilňovač v poho-

tovostnom režime (STAND-BY), podsvietenie LCD a relé sú vypnuté.

Predzosilňovač pre slúchadlá používa obvod TDA2822M (U5). Trimre R9 a R10 slúžia na nastavenie úrovne vstupného signálu pre zosilňovač U5, kondenzátory C16, C17, C18, C19 sú oddeľovacie, ktoré majú zabrániť prechodu jednosmernej zložky. Pre spätnú väzbu nie sú potrebné žiadne súčiastky, lebo je vstavaná priamo do obvodu U5.

Jadrom celého predzosilňovača je audioprocesor firmy Philips TDA9860, ktorého súčiastky ako aj ich hodnoty sú v doporučenom zapojení od výrobcu. Kondenzátory na troch vstupoch audioprocesora C25, C26, C27, C28, C29, C31 sú na oddelenie jednosmernej zložky, ako aj kondenzátory C30, C32, ktoré sú na výstupe audioprocesora. Tieto kondenzátory sú v doporučenom zapojení s kapacitou 470 nF, ale je možné použiť aj elektrolytické kondenzátory, ktoré sú podstatne lacnejšie. Kondenzátory C37, C38 slúžia k jednoduchým efektom, ktoré obsahuje audioprocesor. Kondenzátory C22 a C39 sú v obvode pre korekciu nízkych tónov, C23 a C40 slúžia k úprave tónov vysokých.

R17 a R16 sú pull-up rezistory na dátovej zbernici I²C, po ktorej dostá-

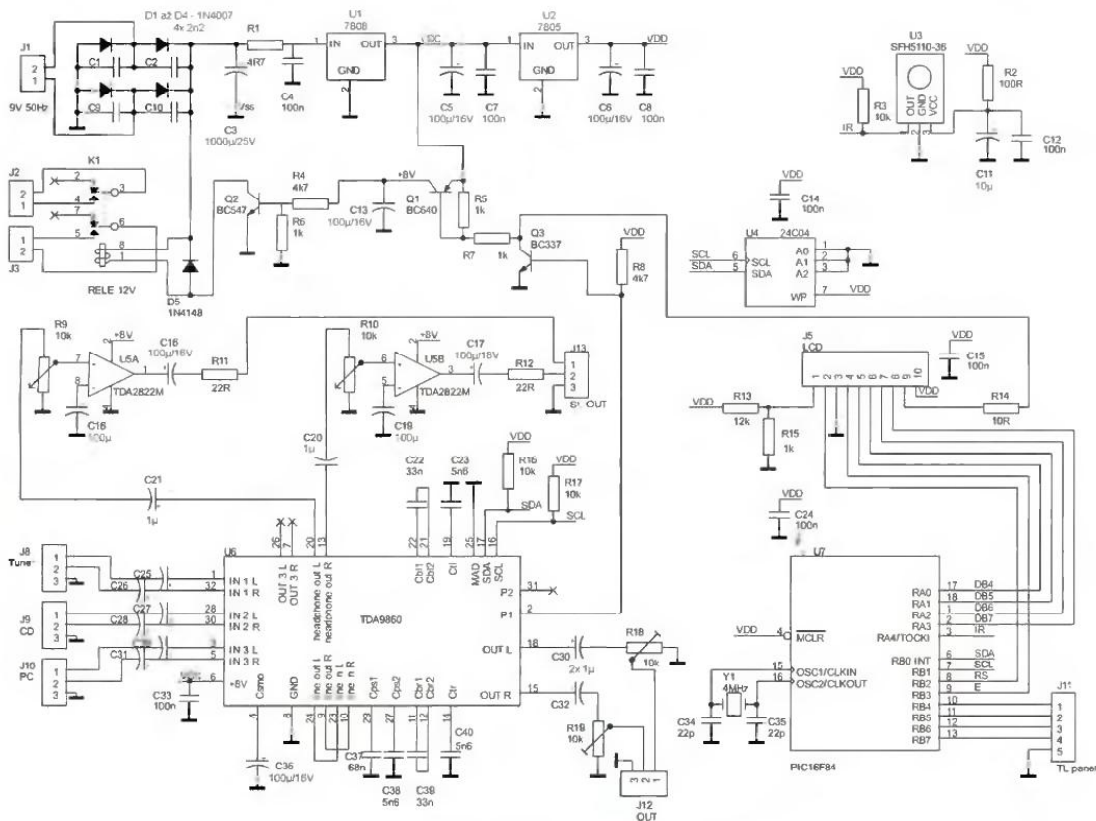

Obr. 1. Schéma zapojenia predzosilňovača

va audioprocessor všetky príkazy od mikrokontroléra U7. Audioprocessor má tiež 2 voľné porty P1 a P2 na riadenie obvodov. V tomto zapojení bol v dôsledku nedostatku portov na mikrokontroléri použitý port P1 na riadenie tranzistora Q3, ktorý spína podsvietenie LCD displeja a relé. Rezistori R13 a R15 sa nastavuje kontrast LCD displeja. Kryštál Y1 a kondenzátory C34, C35 sú súčasťou oscilátora mikrokontroléra U7.

„Mozgom“ všetkého logického riadenia je mikrokontrolér PIC 16F84A (U7), riadený programom. Mikrokontrolér prijíma informácie od obsluhy buď v podobe signálov od tlačidiel na prednom paneli zosilňovača, alebo signálu diaľkového ovládača. IR prijímač SFH 5110 (U3) po seriovnej zbernici na základe protokolu RC5 posieľa dáta mikrokontrolérovi. Tlačidlami sa dajú vykonávať len základné funkcie audioprocessora, a to hlavne funkcia MENU, v ktorej je zahrnutá regulácia hlasitosti, stereováha, regulácia nízkych a vysokých tónov a prepínanie vstupov. Všetky ostatné funkcie vrátane týchto sa dajú riadiť diaľkovým ovládačom. Mikrokontrolér informáciu spracuje, vyhodnotí ju a po zbernici

I²C vyšle audioprocessoru príslušný príkaz. Súčasne mikrokontrolér prečíta po zbernici I²C príslušné dáta z EEPROM 24C04 (U4), ktoré zodpovedajú textu príkazu. Tieto dáta opäť mikrokontrolér spracuje a vyšle po paralelnej zbernici na LCD displej. Na tomto LCD displeji sa takto zobrazí práve vykonávaná funkcia. Komunikácia medzi mikrokontrolérom a LCD displejom je veľmi jednoduchá vďaka vstavanému radiču na doske LCD displeja. Dá sa použiť buď 8-bitová alebo pomalšia 4-bitová komunikácia. Tu bola použitá 4-bitová, ktorá vystačí s menším počtom vodičov, veľká rýchlosť nebola potrebná. Tým pádom sa 1 bajt posieľa na dvakrát. V EEPROM sú uložené texty pre LCD displej v slovenskom jazyku. Veľmi jednoduché by sa dala vyriešiť komunikácia v angličtine, stačí len vymeniť alebo preprogramovať EEPROM, v ktorej budú uložené texty.

Popis dátovej zbernice I²C

Zbernica I²C (Inter-IC-Bus) je dvojičtový dátový prepojenie medzi jedným alebo niekoľkými procesormi (master) a špeciálnymi periférnymi

súčiastkami (slave). Všetky súčiastky sú pripojené na tú istú zbernicu a adresované pod svojimi adresami. Adresy aj dáta sa prenášajú tiež týmito linkami. Zbernica umožňuje veľmi jednoduché prepojenie medzi niekoľkými integrovanými obvodmi a bezproblémové dodatočné rozširovanie.

Protokol zbernice I²C

V podstate môžu byť pripojené všetky integrované obvody, ktoré zvládajú špeciálny protokol zbernice. Okrem integrovaných obvodov RAM, EEPROM, obvodov pre rozšírenie portov, A/D a D/A prevodníkov a obvodov hodinových signálov existuje ešte veľa špeciálnych integrovaných obvodov, napr. aj audioprocessor TDA9860 použitý v tomto zapojení.

Zbernica I²C používa sériovú dátovú linku SDA a linku hodinového signálu SCL. Dáta a adresy sa prenášajú podobne ako v posuvných registroch spoločne hodinovými impulzmi. Obojstranné je možné používať ako obojsmerné. Sú vybavené zvyšovacím (pull-up) rezistorom a môžu byť každým účastníkom zbernice stiahnuté na nízku úroveň výstupom s otvoreným kolektorom. Neaktívni účastníci zbernice majú vysokú impedanciu, neustále však vyhodnocujú signály na zbernici. Ak je použitý len jeden master, vydáva hodinový signál on. Dáta však môže vysieľať master, ale aj slave zariadenie.

Protokol zbernice I²C rozoznáva radu presne definovaných situácií, ktoré každému účastníkovi umožňujú rozpoznať začiatok aj koniec prenosu a takisto svoje možné adresovanie.

- **Kľudový stav:** SDA aj SCL sú na vysokej úrovni (high) a tým sú neaktívne
- **Podmienka štartu:** signál SDA je masterom stiahnutý na nízku úroveň, zatiaľ čo SCL ostáva na úrovni high.
- **Podmienka stop:** SDA prejde z low na high. SCL zostáva na úrovni high.
- **Prenos dát:** Príslušný vysielateľ privedie na dátovú linku SDA 8 dátových bitov, ktoré sú hodinovými impulzmi na linke SCL vysielané, masterom posúvané ďalej. Prenos začína bitom s najvyššou váhou.
- **Potvrdenie (acknowledge):** Príslušný prijímač potvrdzuje príjem bajtu nízkou úrovňou na SDA, pokiaľ master nevyšle deviaty hodinový impulz na SCL. Potvrdenie súčasne znamená, že sa má prijímať ďalší bajt. Požadované ukončenie prenosu sa musí ohlásiť neexistenciou potvrdenia. Vlastné ukončenie prenosu sa dosahuje podmienkou stop.

Adresy sa prenášajú a potvrdzujú rovnako ako prenos dát. V najjednoduchšom prípade prenosu dát od

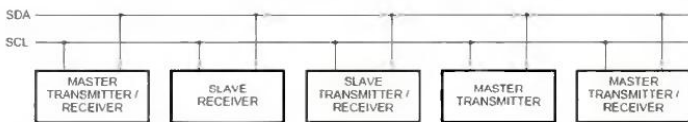

Obr. 2. Prepojenie zbernice I²C medzi integrovanými obvodmi master a slave

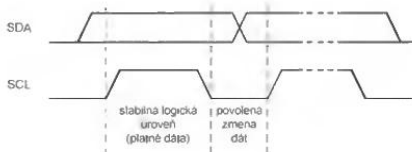

Obr. 3. Spôsob prenášania dát

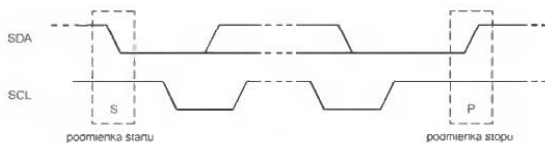

Obr. 4. Podmienka začiatku a ukončenia komunikácie

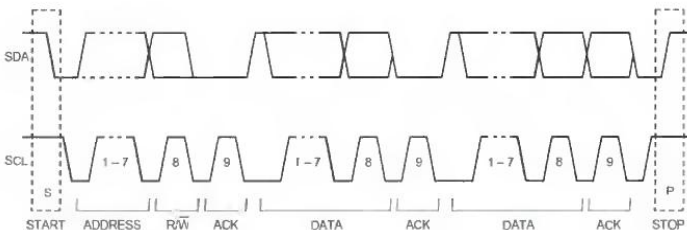

Obr. 5. Kompletný dátový prenos

mastera k podriadenému zariadeniu (slave), napr. k výstupnému portu, prebiehajú nasledujúce deje: Master vyrobí podmienku štartu a potom v bitoch 7 až 1 preniesie adresu portu (súčiastky) a v bite 0 požadovaný smer prenosu dát, teda 0 pre „zapis“. Podriadené zariadenie (slave) adresu potvrdí. Potom master vyšle dátový bajt, ktorý bude taktiež potvrdený. Master teraz môže spojenie prerušiť vysielaním podmienky stopu, alebo môže tomu istému zariadeniu slave poslať ďalšie bajty.

Ak sa majú čítať dáta od zariadenia slave, musí sa adresa preniesť s nahodeným bitom smeru prenosu R/W. Master vždy vydá osem hodinových impulzov a dostane 8 dátových bitov. Ak potvrdí príjem deviateho hodinového impulzu, môže prijímať ďalšie bajty. Prenos je nakoniec masterom ukončený vynechaním potvrdenia a podmienkou stop.

Každá súčiastka I²C má stanovenú adresu, ktorá je z časti pre daný typ špecificky stanovená (SA0...SA3), z časti premenná (DA0...DA2). Pri troch vyvedených adresných linkách môže byť na jednej zbernici I²C až osem súčiastok toho istého typu.

Maximálny hodinový kmitočet pre zbernicu I²C je pre väčšinu integrovaných obvodov 100 kHz.

Popis protokolu RC5

Štandardným protokolom pre IR komunikáciu audio a video zariadení je kód RC5 vytvorený spoločnosťou Philips. Tento kód má súbor inštrukcií zložený z 2048 rôznych inštrukcií a je rozdelený na 32 adres, pričom každá obsahuje 64 inštrukcií. Všetky druhy prístrojov používajú vlastné adresy. Prenášaný kód je dátové slovo, ktoré sa skladá zo 14 bitov a je definovaný ako:

- 2 štart bity pre automatické získanie kontroly nad IR prijímačom,
- 1 prepínací (toggle) bit (zmení sa zakaždým, keď je stlačené nové tlačidlo na IR vysielači),
- 5 adresových bitov pre systémové adresy,
- 6 bitov inštrukcií pre stlačené tlačidlo.

RC5 používa BIFASE moduláciu, čiže každý bit pozostáva z dvoch častí, ktoré nie sú nikdy rovnaké. Bit je definovaný buď ako prechod low/high (logická 1), alebo ako prechod high/low (logická 0). Pre všetky prenášané bity je najdôležitejší prvý. Výstupný signál z integrovaného prijímača je invertovaný.

Trvanie každého bitu je 1,778 ms a celkový čas plného

RC5 kódu je 24,778 ms. Medzery medzi dvomi prenášanými kódmi sú 88,889 ms. Na zlepšenie potlačenia šumu sú impulzy modulované na nosnej frekvencii (carrier frequency). Nosná frekvencia kódu RC5 je 36 kHz, takže použitý IR prijímač musí byť tiež s nosnou frekvenciou 36 kHz.

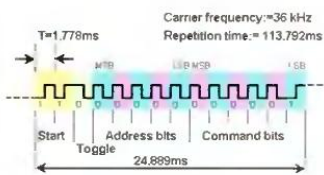

Obr. 6. Kód RC5

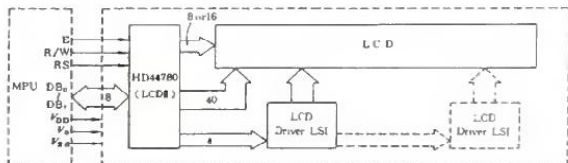

Obr. 7. Pripojenie LCD matcového displeja k nadriadenému zariadeniu MPU

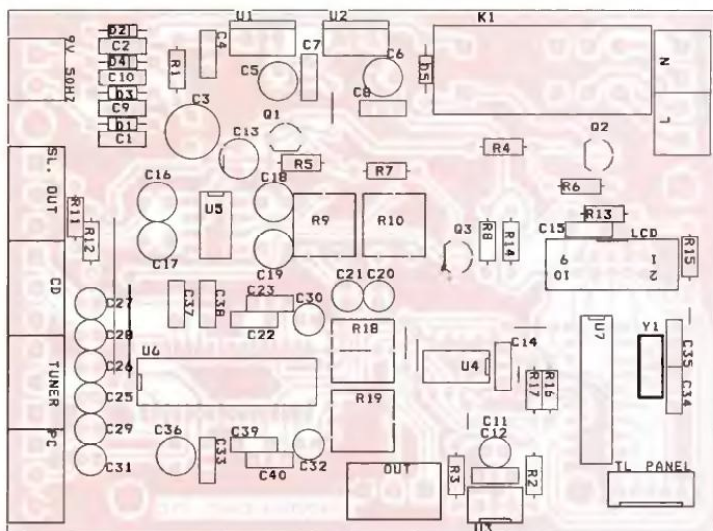
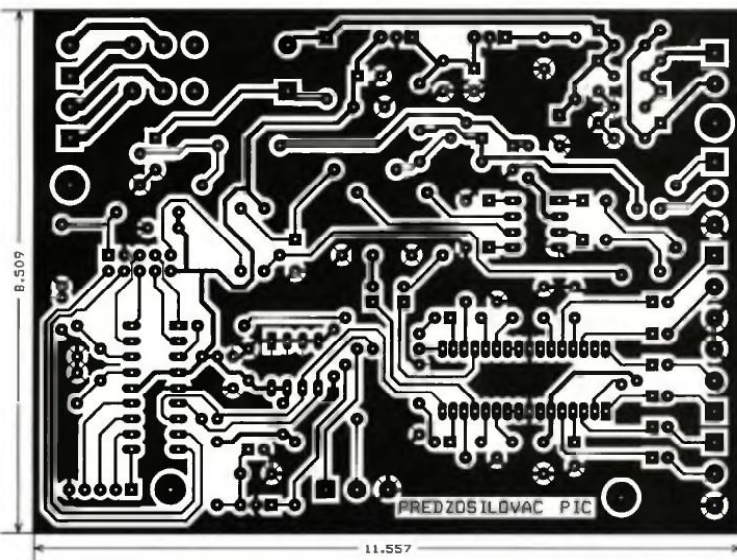

Obr. 8 a 9. Doska s plošnými spojmi predzosilovača a jej osadenie

Popis datové zbernice pre LCD

Srdcom maticových LCD displejov je radič. Radič je špeciálny integrovaný obvod, ktorý riadi činnosť ďalších obvodov, ktoré sa volajú buďiče. Tieto potom priamo budia jednotlivé segmenty na LCD. Štandardným radičom pre znakové LCD displeje je HD44780 od firmy HITACHI. Zariadenie (mikrokontrolér) komunikuje s radičom HD44780 cez 8-bitový dátový zbernicu a riadi činnosť LCD pomocou 3 riadiacich signálov RS, RW a E. Dátová zbernica môže byť buď 8-bitová alebo 4-bitová, kedy sa posiela 1 byte na dvakrát. Po zapnutí LCD displeja by mal prebehnúť vnútorný inicializačný proces (je to vnútorný reset a príslušné východzie nastavenia LCD). Ak však neprebehne správne, je potrebné, aby sa programovo zopakoval príslušným riadiacim mikrokontrolérom.

Napaľovanie firmwaru

Predtým ako naprogramujeme do procesora samotný program, je potrebné nastaviť konfiguračné bity procesora. Týka sa to nastavenia oscilátora, dohliadača WDT, automatického resetu po nábehu napájacieho napätia PWRT a ochrany programovej pamäte CP:

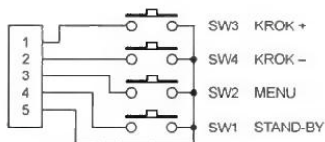

Obr. 10. Zapojenie tlačidiel

Oscilátor - XT (kryštál)
WDT - vypnuté
PWRT - zapnuté
CP - vypnuté

Program pre mikrokontrolér a dátový obsah EEPROM si môžete stiahnuť na internetových stránkach tohto časopisu <http://www.aradio.cz>.

Oživenie

Pri prvom zapnutí novonaprogramovaného procesora je potrebné uložiť do EEPROM nastavenia audioprocessora, pretože nový procesor má v pamäti samé jednotky a program takýmto číslam nerozumie a nepracoval by správne. Hodnoty uložíme tak, že predtým ako privedieme na predzosilňovač napájacie napätie, držíme stlačené panelové tlačidlá „+“ a „-“ a zapneme predzosilňovač. Program pri nábehu skontroluje, či sú tlačidlá „+“ a „-“ stlačené, a ak áno, uloží štandardné hodnoty do EEPROM procesora.

Po stlačení tlačidla „STAND-BY“ sa musí zapnúť relé, rozsvietiť podsvietenie LCD displeja a na ňom sa musí zobrazit' uvítací nápis. Taktiež tlačidlá a DO, pomocou ktorých obsluhujeme zariadenie, musí tiež fungovať. Ak je tomu tak, je všetko v poriadku. Ak je to potrebné, môžeme si zmerať amplitudovú a frekvenčnú charakteristiku predzosilňovača, prípadne aj presluchy medzi jednotlivými kanálmi.

R9 12 kΩ
R11, R13 22 Ω

Kondenzátory

C1 1000 μF/25 V
C2, C30, C32 100 nF
C3, C4, C5 10 μF/50 V
C6, C8, C11, C15 až C22 1 μF/50 V
C7, C9, C10, C12, C25 100 μF/25 V
C13, C28 33 nF
C14, C27, C29 5,6 nF
C23, C24 22 pF
C26 68 nF
C30, C31, C32, C33 2,2 nF

Polovodičové súčiastky

D1, D2, D3, D4, D5 1N4007
T1 BC640
T2, T3 BC337
IC1 7808/TO220
IC2 7805/TO220
IC3 SFH5110
IC4 24C04 (EEPROM)
IC5 TDA2822M
IC6 TDA9860
IC7 PIC16F84

Ostatné súčiastky

SW1 až SW4 tlačidlá
K1 relé 12 V (24 V),
2x spin. kontakt
(FINDER 4152)
4 MHz, kryštál
Y1 konektory CINCH, svorkovnice

Internetové publikácie

- <http://users.pandora.be/davshomepage/rc5.htm>
- http://www.semiconductors.philips.com/acrobat/download/datasheets/TDA9860_CNV_2.pdf
- http://www.sos.sk/a_info/resource/d/dem/dem16102syh-ly.pdf

Zoznam súčiastok

Rezistory (metalizované)

R1 100 Ω
R2, R14, R15, R16, R17, R3, R8 4,7 kΩ
R4, R5, R6, R12 1 kΩ
R7, R10 220 Ω

Ochrana reproduktoru

Obvod na obr. 1 odpojí reproduktor, objaví-li se na výstupe zesilovače jednosmerné napätie, napr. při závadě zesilovače. Na rozdíl od ochranných obvodů s napájením však reaguje až při větším napětí. Nezachytí malá napětí, která se na výstupe stejnosměrného zesilovače mohou objevit při nevhodném zdroji signálu.

Zdroj internet, autor nezjištěn.

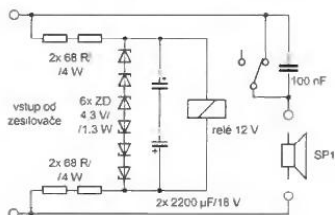

Obr. 1. Ochrana reproduktoru

Měřič kmitočtu k DVM

Jednoduchý měřič kmitočtu (obr. 2) si můžete postavit jako doplněk k digitálnímu multimetru, nebo samostatně s panelovým nebo i ručkovým měřidlem. Na vstup je třeba přivést signál s dostatečnou úrovní, aby tranzistor T1 spolehlivě spínal. Na jeho kolektoru jsou impulsy s obdélníkovým průběhem. Při otevření T1 se přes některý z kondenzátorů C3 až C6 přenesou impuls, který na okamžik otevře tranzistor T2. Doba, po kterou je tranzistor

otevřen, závisí na kapacitě kondenzátoru. S každým impulsem se na C7 přenesou část naboje. Četnost impulsů je pak dána měřeným kmitočtem. Na C7 se objeví napětí, které je úměrné kmitočtu vstupního signálu a samozřejmě také velikosti napájecího napětí. To je třeba použít stabilizované. Děličem P1, R3 a R4 nastavíme takové napětí pro DVM, aby odpovídalo kmitočtu. Kondenzátory C3 až C6 musí být přesně v poměru 1:10, absolutní velikost kapacity není podstatná. V případě potřeby je lze složit z více kusů.

Rádiotechnika 2008/1
VH

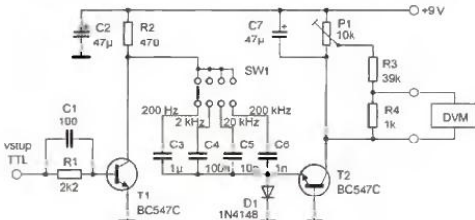

Obr. 2. Přípravek pro měření kmitočtu. Citlivost DVM je 200 mV. Pro měřidlo s rozsahem 2 V změřte R3 na 30 kΩ a R4 na 10 kΩ

Experimentální deska USB K8055 a LabVIEW

Ing. Jaroslav Vlach

(Dokončení)

Základní programové vybavení

K desce K8055 je dodáváno základní programové vybavení na CD-ROM, jehož aktuální verzi lze stáhnout z webových stránek výrobce [2]. Programy se instalují do počítače (standardně do adresáře C:\Program Files\Velleman\K8055) spuštěním souboru Setup.exe. Tím se spustí průvodce, který nás provede instalací.

Před připojením desky k počítači je třeba nastavit adresu desky dvěma propojkami (jumpery), které se nacházejí uprostřed desky a jsou označeny popisem SK5 a SK6. Nastavení propojek je uvedeno v tab. 1.

Nyní můžeme připojit desku k počítači kabelem USB typu A-B (pro připojení např. tiskárny). Je-li vše v pořádku, pak se funkce desky projeví rozsvícením svítivé diody LD11 „Power“ a několikrát zablikáním LD8 na digitálním výstupu O8. K základním experimentům s deskou K8055 lze využít úvodní demonstrační program *K8055_Demo.exe*, který je dodáván s deskou.

Zařazení desky do operačního systému a obsluhu všech poskytovaných služeb zajišťuje soubor dynamické knihovny *K8055D.DLL* (Dynamic Link Library). Knihovna DLL poskytuje programátorské rozhraní (tzv. API) pro připojené zařízení a umožňuje volat funkce poskytované touto knihovnou z různých aplikací. Přehled funkcí knihovny *K8055D.DLL* je uveden v tab. 2.

Experimenty s programovým vybavením LabVIEW

V posledních letech se stále výrazněji uplatňuje především v oblasti tzv. virtuální instrumentace programový systém LabVIEW americké firmy National Instruments (viz např. [1]). Hlavní myšlenkou je náhrada mnohdy prostorově, finančně a často i časově náročného využití technických pro-

Tab. 1. Adresace desky K8055 propojkami SK5 a SK6

Propojka		Adresa desky
SK5	SK6	
spojená	spojená	0
rozpojená	spojená	1
spojená	rozpojená	2
rozpojená	rozpojená	3

středků (hardware) řešením virtuálním (zdánlivým) za přispění programových prostředků (software) a zejména pak grafickými a vizuálními prostředky zprostředkovat uživateli maximální názornost. Posláním tohoto článku není zabývat se přímo programovým prostředím LabVIEW, který můžeme stáhnout ze stránky [1]. Informace o LabVIEW lze získat např. z [4]. Lze čerpat i z dalších pramenů, bohužel v češtině jich mnoho nenajdeme, doporučit lze např. [5], pro rychlou orientaci krátký článek [6], v blízké budoucnosti i publikaci [7]. Budeme tedy dále předpokládat alespoň základní znalosti programování v systému LabVIEW.

Stahování souborů VI

Pro experimenty a aplikace s deskou K8055 v programovém prostředí LabVIEW je třeba (kromě předchozí instalace knihovny *K8055D.DLL*) používat soubory typu VI (Virtual Instruments). Pro základní zkoušky je možno stáhnout sadu souborů VI např. ze stránky [3], kde přejdeme na odkaz Download. Zde potom stažením získáme soubor *K8055_iv.zip*. Po uložení souboru do vybraného adresáře a jeho rozbalení můžeme z podadresáře na cestě *Programme\Beispiel* 2 použít soubory VI realizující všechny jednotlivé příkazy z knihovny *K8055D.DLL* ve shodě s popisem uvedeným v tab. 2 (např. *ReadAnalogChannel.vi*). Připomeňme jen, že uvedené soubory VI jsou psány pro LabVIEW verze 7. V další části budeme používat z důvodu názornosti právě tyto soubory VI.

Poznámka: Zkušenější uživatelé (a pracující s LabVIEW verze 8) mohou stáhnout rozsáhlejší soubor *K8055.vi* přímo ze stránky výrobce karty [2]. Zde zvolíme odkaz Down-

loads a v kapitole „K8055/VM110: USB EXPERIMENT INTERFACE BOARD“ můžeme stáhnout a do vybraného adresáře uložit soubor *labview8_k8055.zip*. Jeho součástí je „virtuální přístroj“ *K8055.vi* v prostředí LabVIEW 8. V tomto případě jde již o složitější řešení, které je vhodné zejména pro studium. Další podněty, více či méně zajímavé, můžeme získat rovněž z diskusního fóra na stránkách [1] zadáním hesla K8055.

První programy v LabVIEW

Dále popsaný první program v LabVIEW nám umožní seznámit se rovněž se základními funkcemi desky K8055.

Shodně se zásadami práce v programovém prostředí LabVIEW (bližší např. [4]) otevřeme nový VI (např. postupem File » New VI). Na plochu Blokového diagramu (Block Diagram) potom vložíme ikonu „virtuálního přístroje“ pro otevření zařízení – *OpenDevice.vi* postupem: stiskneme pravé tlačítko myši, zobrazí se paleta Functions, zvolíme Select a VI a přejdeme do adresáře subVI, který jsme vytvořili po stažení souborů VI – viz předchozí kapitola. Zde vybereme požadovaný soubor VI a tím jej vložíme na plochu Blokového diagramu. Na vstup Card Address připojíme ovládací prvek (Create » Control). Na výstup Connect připojíme zobrazovací prvek (Create » Indicator). Tím jsme vytvo-

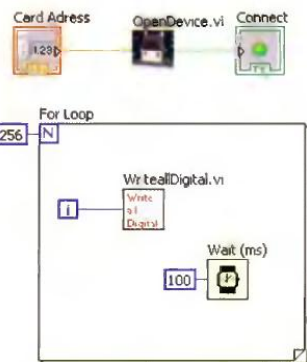

Obr. 6. Blokový diagram vytvořeného *First_K8055 VI*

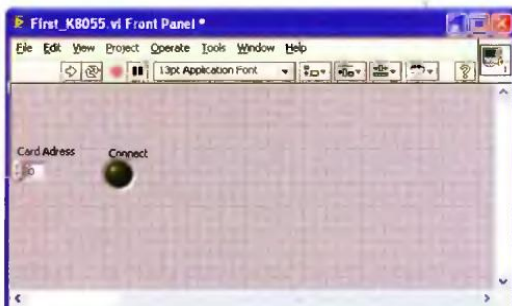

Obr. 7. Čelní panel vytvořeného *First_K8055 VI*

řili první funkční uspořádání (program) budoucího VI, které je sice jednoduché, ale důležité pro další funkci. Nyní uložíme vytvořený soubor např. pod názvem *First_K8055.vi*.

Abychom mohli ověřit běh programu, vytvoříme modelově v dalším kroku program automatického zápisu do digitálních výstupů, který bude postupně rozsvěcet všechny svítivé diody. Na plochu Blokového diagramu (Block Diagram) nyní vložíme strukturu For Loop (postupem: paleta Functions » Programming » Structures » For Loop). Do struktury For Loop nyní vložíme funkci VI zápisu do všech digitálních výstupů – WriteAllDigital.vi. Všimněme si, že graficky tento VI není nijak atraktivní (to lze později vylepšit). Vstup Data tohoto VI propojíme (po zobrazení symbolu cívky s drátem

táhne „drát“ mezi přípojnými body) s iteračním vstupem I (Loop Iteration – ve čtverečku) a ke vstupu pro zadání počtu cyklu N (Loop Count) připojíme konstantu (Create Constant) a změněme její hodnotu z původní hodnoty 0 na 256. Tím jsme vytvořili smyčku s počtem opakování 256, přičemž v každém cyklu je číslo rovnající se pořadovému číslu cyklu zapsáno do digitálních výstupů (v prvním cyklu číslo 0, ve druhém číslo 1, atd., v posledním cyklu číslo 255). Abychom zpomalili krok cyklu, vložíme do struktury For Loop ještě čekací smyčku s dobou 100 ms (postupem: paleta Functions » Programming » Timing » Wait).

Výsledný „program“, tedy obsah okna Blokového diagramu (Block Diagram), je znázorněn na obr. 6. Nyní

přepneme (např. stiskem Ctrl E nebo postupem: Window » Show Front Panel) na zobrazení okna Čelního panelu (Front Panel), kde si prohlédneme vzhled vytvořeného VI (obr. 7). Vidíme zde vlastně „jen“ ovládací prvek pro zadání adresy desky (Card Address) a zobrazovací prvek pro indikaci spojení s deskou (Connect).

Nyní můžeme námi vytvořený VI spustit buď kliknutím myši na šipku, nebo postupem Operate » Run. Funkčnost programu se projeví tak, že se postupně (rychlost je dána nastavením čekací smyčky Wait) rozsvěcují LD1 až LD8 v binárním kódu od 0 až do 255 (binární 00000000 až 11111111). Po dosažení čísla 255 se cyklus zastaví a zůstanou rozsvícené všechny LED na výstupu (číslo 255 má binární hodnotu 11111111). Na závěr opět nezapomeneme vytvořený VI uložit.

Samozřejmě nyní můžeme s vytvořeným VI dále experimentovat a dověřet podle potřeb nebo zkušeností. Zkušenější programátoři mohou namítnout, že námi vytvořený program neřeší některé problémy, které se u profesionálních řešení musí ošetřit. V programu není např. nastavena časová posloupnost vykonávání úkonů (nejprve se otevře spojení s kartou, teprve potom lze s ní komunikovat). Není také ošetřen stav, kdy se během běhu programu přeruší spojení mezi počítačem a kartou (např. vytažení kabelu). Nám jde v tuto chvíli zejména o odzkoušení principů a experimentování.

Další programy v LabVIEW

Zajímavým zdrojem inspirace pro další (složitější) aplikace může být soubor *K8055.vi* stažený ze stránky výrobce karty [2] a určený pro prostředí LabVIEW 8, jak bylo již popsáno výše. Jeho popis se již vymyká rozsahu a účelu tohoto článku.

Další aplikaci může být například použití desky K8055 pro řízení plynového kotle. Vstupem pro regulaci bude teplota v místnosti snímaná snímačem teploty (teplota snímaná např. termistorem nebo termočlánekem musí být převedena na napětí 0 až 5 V) připojeným k analogovému vstupu. Výstupem může být signál pro zapínání kotle. Řešení tohoto problému může být předmětem dalšího článku.

Literatura a odkazy

- [1] www.ni.com/czech
- [2] www.velleman.be
- [3] www.alhin.de/K8055
- [4] Začínáme s LabVIEW. Publikace NI Czech. Praha 2006.
- [5] Pechoušek, J.: Základy programování v prostředí LabVIEW. Vydavatelství UP Olomouc 2004.
- [6] Vlach, J.: Začínáme s LabVIEW. Sdělovací technika 3/2008.
- [7] Vlach, J. a kol.: Začínáme s LabVIEW. (Připravuje se - vyjde v r. 2009 v nakl. BEN Praha.)

Tab. 2. Přehled funkcí knihovny K8055D DLL

Funkce	Vstupní/výstupní parametry	Popis
OpenDevice	Vstup: adresa karty (I32) Výstup: otevření karty (T/F)	otevření komunikace s kartou (adresa viz tab. 1)
CloseDevice		ukončení komunikace s kartou
ReadAnalogChannel	Vstup: číslo kanálu (I32) Výstup: hodnota z analogového vstupu (I32)	vrací stav zvoleného analogového vstupu (1 nebo 2)
ReadAllAnalogChannel	Výstup: hodnoty obou analogových vstupů (2 x I32)	vrací stavy obou analogových vstupů
OutputAnalogChannel	Vstup: číslo kanálu (I32), hodnota do analogového výstupu (I32)	nastavení jednoho analogového výstupu
OutputAllAnalogChannel	Vstup: hodnoty obou analogových vstupů (2 x I32)	nastavení obou analogových výstupů podle dat
ClearAnalogChannel	Vstup: číslo kanálu (I32)	nulování jednoho analogového výstupu (0)
ClearAllAnalog		nulování obou analogových výstupů (0)
SetAnalogChannel	Vstup: číslo kanálu (I32)	nastavení jednoho analogového výstupu na maximum (255)
SetAllAnalog		nastavení obou analogových výstupů na maximum (255)
WriteAllDigital	Vstup: hodnota (I32)	zápis hodnoty do všech digitálních výstupů (0 až 255)
ClearDigitalChannel	Vstup: číslo výstupu Oi (I32)	nulování jednoho digitálního výstupu
ClearAllDigital		nulování všech digitálních výstupů
SetDigitalChannel	Vstup: číslo výstupu Oi (I32)	zapnutí jednoho digitálního výstupu
SetAllDigital	Vstup: číslo výstupu Oi (I32)	zapnutí všech digitálních výstupů
ReadDigitalChannel	Vstup: číslo vstupu li (I32) Výstup: hodnota vstupu li (I32)	načtení stavu jednoho digitálního vstupu
ReadAllDigital	Výstup: hodnota vstupu (I32)	načtení stavu všech digitálních vstupů (0 až 31)
ResetCounter	Vstup: číslo čítače (I32)	vynulování 16bitového čítače 1 nebo 2 na nulu
ReadCounter	Vstup: číslo čítače (I32) Výstup: stav čítače (I32)	načtení stavu čítače 1 (vstup I1) nebo 2 (vstup I2)
SetCounterDebounceTime	Vstup: číslo čítače (I32) hodnota nastavované doby (I32)	nastavení doby trvání odskoku příslušného čítače *

Poznámky:

I32 – typ čísla celočíselný (integer) 32-bit.

T/F – typ čísla Boolean (dvojkový).

* DebounceTime – je doba trvání odskoku zadávaná v ms v rozsahu 0 až 5000. Brání nesprávnému přečtení stavu na vstupu čítače po změně z důvodu možného zákrmitu mechanického kontaktu tlačítka (nebo jiného připojeného mechanického kontaktu). Tato doba je stejná pro dobu náběhu i doběhu čela impulsu. Standardní doba odskoku činí 2 ms. Znamená to, že logická úroveň na vstupu čítače se musí ustávit za dobu nejdéle 2 ms, aby byla správně načtena vzhledem k maximální rychlosti (četnost impulsů) asi 200 načítání za sekundu. Nastavíte-li tento čas na „0“, pak to znamená maximální rychlost (četnost impulsů) asi 2000 načítání za sekundu.

Vliv země na vlastnosti antén (2)

Jindra Macoun, OK1VR

V minulém čísle PE jsme se zabývali vlivem různých druhů země (půdy) na účinnost a napájení (impedanci, ČSV) horizontálních půlvlnných dipólů, upevněných relativně nízkou nad zemí, tedy antén, které se často používají na amatérských KV pásmech. Dříve než podobným způsobem posoudíme účinnost antén vertikálních, zmíníme zásadní rozdíly mezi vyzářováním antén horizontálních a vertikálních.

Na amatérských KV pásmech, zvláště pak těch nejnižších, výrazně ovlivňuje vlastnosti antén relativně blízká země. Týká se to především vlastností vyzářovacích, které významně rozhodují o dosahu radiokomunikace.

Vliv země se nicméně často podceňuje, či spíše neuvažuje, a kvalita antény se zjednodušeně a v podstatě nesprávně hodnotí jen podle impedančního přizpůsobení a podle publikovaných diagramů záření, které působení země zpravidla vůbec nerespektují, protože obvykle platí v podmínkách volného prostoru.

Popravdě se skutečný vliv země na parametry antény určuje obtížně, i když jsou dnes pro tento účel neocenitelnou pomocí různé počítačové programy. Je příznačné, že jejich cena a dostupnost je převážně závislá právě na tom, jak kvalitně zvládají implementaci země do anténních výpočtů.

Pro zjednodušené výpočty i názorný výklad se zavádí předpoklad dokonale vodivé rovinné země, která působí jako zrcadlo. Pro zem s konečnými (definovanými) parametry nedává sice tato jednoduchá zrcadlová teorie zcela přesné výsledky, ale

vyhovuje a často se používá pro přibližný i praxi vyhovující výpočet.

Proto také v dalším výkladu vyzářovacích vlastností využijeme „zrcadlového obrazu“ antény nad zemí dle obr. 1, kde jsou schematicky znázorněny tyto zářiče:

- přímý svislý,
- přímý nakloněný,
- přímý vodorovný.

Celková délka každého necht' nepřesahuje $\lambda/2$. Napájení není vyznačeno, ale pro jednoduchost uvažujeme napájení uprostřed.

Okamžitou fázi napětí na koncích označují znaménka + a -. Rozdíl fází na protilehlých koncích každého zářiče činí 180° . Smysl v proudů pak znázorňují šipky podél zářičů.

Pro dvojice zrcadlových obrazů platí:

- Označíme-li horní konec svislého zářiče kladně (+) a spodního záporně (-), musí být shodně označeny odpovídající konce jeho zrcadlového obrazu. Shodný je proto i smysl v proudů podél zářiče a jeho obrazu, označený shodně orientovanými šipkami.

- Podobně je to u zářiče nakloněného, horní konce jsou (+), spodní konce (-).

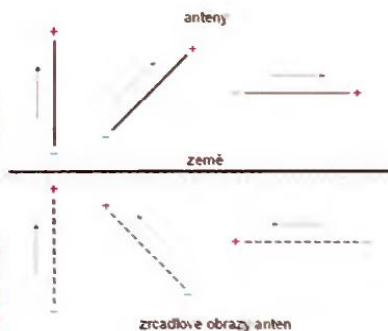

Obr. 1. „Zrcadlení“ lineárních antén nad rovinnou zemí

- Zvětšuje-li se dále náklon zářiče, zaujme nakonec polohu vodorovnou, takže jeho zrcadlový obraz s ním bude rovnoběžný. Shodné konce (oba levé a oba pravé) skutečného a zrcadlového obrazu nemohou být nyní označeny shodně, nýbrž opačně (+) a (-). Opačný je proto i okamžitý smysl v proudů, šipkami znázorněný.

Z uvedeného je zřejmé, že podél svislé (vertikálně polarizované) antény a jejího obrazu tečou v proudů stejným směrem, kdežto podél antény vodorovně (horizontálně polarizované) a jejího zrcadlového obrazu tečou v proudů opačným směrem.

Stručně řečeno:

- vertikálně polarizovaná anténa je se svým obrazem ve fázi,
- horizontálně polarizovaná anténa je se svým obrazem v protifázi.

Výsledný diagram záření antény, umístěné nad zemí, pak vznikne superpozicí diagramů skutečné antény a jejího obrazu.

Jsou-li v proudů v této dvojici lineárních dipólů ve fázi, tzn. při vertikální polarizaci, tak se „sčítá“, maximalizuje jejich vyzářování v rovině horizontální – a „odečítá“, minimalizuje v rovině vertikální.

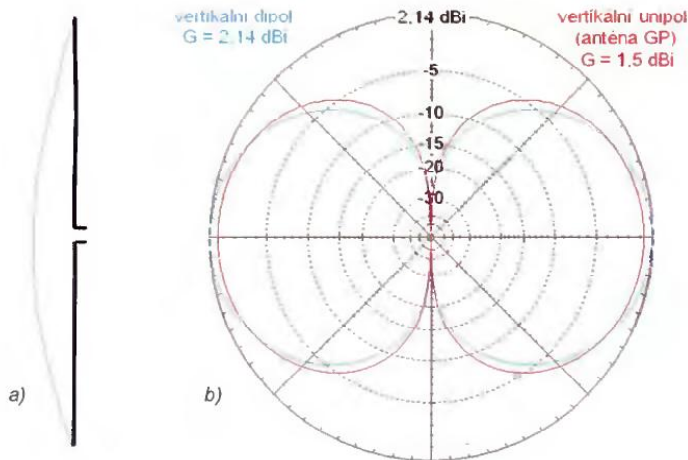

Obr. 2. Elevační diagramy záření (b) půlvlnného vertikálního dipólu (a) a čtvrtvlnného vertikálního unipólu – antény GP (c) ve volném prostoru jsou prakticky shodné

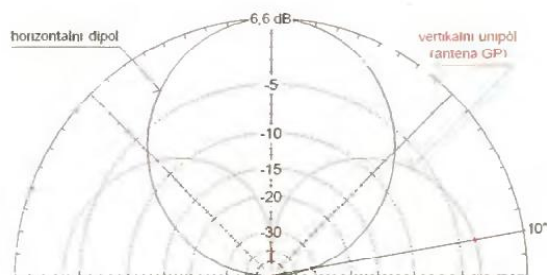

Obr. 3. Elevační diagramy záření půlvlnného horizontálního dipólu a čtvrtvlnného vertikálního unipólu – antény GP nad dokonalou zemí (perfect ground) názorně dokumentují výhodné vyzařování vertikální antény pod nízkými elevačními úhly. Diagramy platí pro výšku dipólu $0,125 \lambda$ (= 10 m na 3,65 MHz) a pro výšku paty unipólu $0,0125 \lambda$ (= 1 m na 3,65 MHz) nad zemí

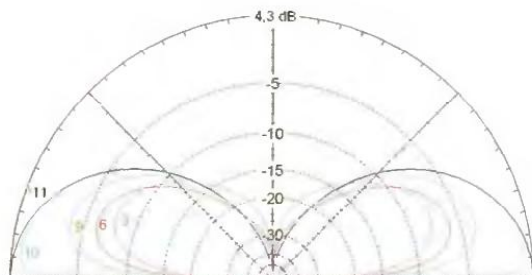

Obr. 4. Elevační diagramy záření čtvrtvlnného vertikálního unipólu – antény GP nad různými typy zemí. Pata antény, resp. vodorovné vodiče protiváhy jsou ve výšce $0,125 \lambda$ (= 10 m na 3,65 MHz) nad zemí

Jsou-li proudy ve dvojici lineárních dipólů v protifázi, tzn. při jejich horizontální polarizaci, „sčítá“ se jejich působení v rovině vertikální a minimalizuje v rovině horizontu.

Nad dokonale vodivým povrchem země by proto měla vertikální anténa zářit maximálně v rovině horizontu – v nulové elevaci. Ve skutečnosti závisí elevační úhel maximálního záření vertikální antény na parametrech (vodivosti a dielektrické konstantě) skutečné země a pak i výšce antény nad touto zemí.

Maximum záření horizontálního dipólu nad rovinnou zemí je naproti tomu orientováno vždy „nahoru“ v elevaci 90° , pokud ovšem výška antény nad zemí nepřesáhne $0,25$ až $0,3 \lambda$. V rovině horizontu, tj. v nulové elevaci je vyzařování minimální. Parametry země ovlivňují jen úroveň maxima, resp. zisk, ale nikoliv kolmou orientaci maxima.

Z hlediska dosahu, ale i všesměrového pokrytí ve vodorovné (azimutální) rovině by tedy měla být na KV pásmech dávána přednost vertikálně polarizovaným anténám.

Na nejnižších KV pásmech je však vertikální půlvlnný dipól pro svoji celkovou výšku v amatérských podmínkách sotva realizovatelný, nehledě na potíže s instalací napáječ. Jeho účinným a téměř rovnocenným ekvivalentem je o polovinu nižší čtvrtvlnný unipól (nebo také monopól) se čtyřprvkovou protiváhou, čili anténa typu GP (ground plane), popř. některé její zkrácené konstrukční modifikace. (Podrobněji se k těmto anténám vrátíme v některém z příštích čísel PE.)

Prakticky shodné vyzařování vertikálního půlvlnného dipólu a čtvrtvlnné antény GP dokumentují vypočtené elevační diagramy záření obou antén ve volném prostoru na obr. 2.

Maxima obou antén jsou orientována shodným směrem, kolmo k po-

délné ose antény. Nepatrně se liší jen svojí úrovní. Půlvlnný dipól skutečně vykazuje teoretický zisk 2,14 dBi, resp. 0 dBd, zatímco zisk antény GP je ve volném prostoru jen o 0,65 dB nižší a činí 1,49 dBi, resp. $-0,65$ dBd. Tato nepatrná ztráta jde na vrub 3 dB úhlu záření (šířky diagramu) v elevační rovině, který činí $78,5^\circ$ u půlvlnného dipólu. U antény GP je o 17° širší a je $95,5^\circ$. Pro úplnost dodáváme, že vypočtené zisky nezahrnují ztráty v použitých Cu vodičích o průměru 2 mm, které činí $-0,1$ dB u půlvlnného dipólu a $-0,2$ dB u antény GP.

Principiální rozdíl mezi směrovými vlastnostmi horizontálních a vertikálních antén pak znázorňují elevační diagramy půlvlnného horizontálního dipólu a čtvrtvlnného vertikálního unipólu nad dokonalou zemí (na obr. 3), kdy je rozdíl v záření obou antén pod nízkou elevací maximální. Podle zvolené elevace činí až několik desítek dB ve prospěch antény GP. Např. při elevaci $+10^\circ$ odečteme z diagramu o 30 dB vyšší úroveň záření antény GP. Podobně je tomu i v praktických případech nad reálnou zemí, i když tam je účinnost antény GP všeobecně poněkud menší než účinnost horizontálního dipólu. Příčinou je právě převažující záření podél ztrátové země, zatímco horizontální anténa podél země září minimálně.

Kvalita země a účinnost antény GP

Nyní můžeme navázat na informace z minulého čísla PE, kde jsme na obrázku elevačními diagramy znázornili vliv několika typů země na zisk horizontálních půlvlnných dipólů.

Na obr. 4 je podobně znázorněno záření vertikální antény GP, upevněné rovněž 10 m nad zemí ($0,125 \lambda$). Shodnými čísly (dle tab. 2 v PE 5/2008) jsou také označeny typy zemí

a jim odpovídající elevační diagramy:

- černá, č. 11, dokonalá země (perfect ground);
- modrá, č. 10, mořská (slaná) voda ($\sigma = 5$, $\epsilon = 81$);
- zelená, č. 9, říční (sladká) voda ($\sigma = 0,003$, $\epsilon = 80$);
- červená, č. 6, normální, zahradní země ($\sigma = 0,005$, $\epsilon = 13$);
- fialová, č. 5, městská, zastavěná země ($\sigma = 0,001$, $\epsilon = 4$).

(Další typy zemí byly pro větší přehlednost znázornění vynechány.)

Kolmá orientace (elevace 90°) maxima záření se u horizontální antény s kvalitou země a výškou antény nemění (až do výšky $0,25 \lambda$). U vertikální antény GP je to poněkud složitější. Horší kvalita půdy také snižuje zisk antény, ale zároveň zvyšuje elevační maxima záření. Na vyšších KV pásmech, kde není obtížné umístit základnu (protiváhu) GP antény výše, lze vyšší elevační úhel maxima snížit vyšší polohou antény. Ztráty v zemi však změna výšky ovlivní méně než u antény horizontální. Důvodem je zřejmý „stinící“ účinek protiváhy, která vliv země na účinnost vertikálního zářiče antény poněkud redukuje.

Vyjádríme-li rozdíly v zisku antén na obr. 4 v % vyzářeného výkonu proti 100 % výkonu antény nad dokonalou zemí, dostáváme tyto orientační údaje pro účinnost vertikální antény typu GP nad různou zemí ve výšce 10 m, resp. $0,125 \lambda$:

- Dokonalá země (11) 100 %.
- Mořská (slaná) voda (10) 85 %.
- Říční (sladká) voda (9) 40 %.
- Normální (zahradní) země (6) 25 %.
- Zastavěná, městská země (5) 17 %.

Pozorný čtenář zaregistruje rozdíl v maximálním zisku antény GP nad dokonalou zemí na obr. 3 a na obr. 4, který činí 1,1 dB. Příčinou je větší výška antény GP na obr. 4, tzn. příznivější vzdálenost mezi anténou a jejím „zrcadlovým“ obrazem, které spolu tvoří virtuální dvoučlennou anténní soustavu.



POČÍTAČE a INTERNET

Rubriku připravuje ing. Alek Myslík, **INSPIRACE**, alek@inspirace.cz

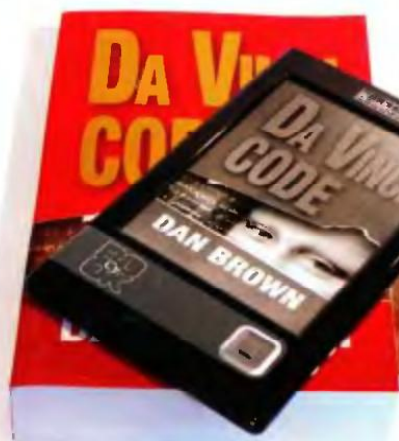

ELEKTRONICKÁ KNIHA CYBOOK

Již několik let se objevovaly v odborném i populárním tisku články o tzv. *elektronickém papíru*, zobrazovacím médiu, které bude jednou schopné nahradit klasický papír a přitom dávat možnost měnit na něm zobrazené informace. Občas byly vidět i fotografie prototypů přístrojů (obvykle z Asie), které by v budoucnosti měly nahradit knihy. Ale až koncem minulého roku se takové prakticky použitelné zařízení objevilo v Evropě a před nedávnem i na našem českém trhu.

Mám ho před sebou na stole a rád bych se zde podělil o své dojmy a první zkušenosti; mám totiž mnoho různých elektronických „hraček“ a sleduji průběžně rozvoj informačních technologií, ale tohle je opravdu zařízení 21. století, nikoliv jen nějaká inovace a vylepšení čehokoliv.

Hodně čtu. knihy, časopisy i weby z mnoha oborů. Zvykl jsem si číst na obrazovce a nedělá mi to nepřekonatelné potíže, jako mnoha mým vrstevníkům. Nicméně je tím člověk k tomu počítači určitým způsobem připoután –

sedne si před obrazovku, položí ruku na myš a čte. Ani se nemůže příliš pohodlně posadit do křesla, protože to už by byl od displeje moc daleko, notebook na klíně je těžký a hřeje, taky nic moc. V určitých chvílích jsem to řešil i tak, že jsem si pracovní plochu počítače promítnul projektoem na zeď – není to špatné, dá se u toho pohodlně sedět v křesle a nenamáhá to tolik oči. Opět je to ale svázáno s jedním konkrétním místem. Vyzkoušel jsem i různé malé počítače (Palm, PDA) do ruky, jejich obrazovky jsou malinké a hlavně baterie

nevydrží moc dlouho. A to všechno je doma – a co čtení na cestách, v dopravních prostředcích ap.

Ten „Cybook“, který mám na stole, je opravdu prakticky použitelný. Má formát menší knížky (*paperback*), displej zabírá převážnou část jeho plochy, je tenký (8,5 mm), lehký (170 g) a baterie vydrží při běžném čtení alespoň měsíc (energie se spotřebovává pouze při načítání stránek, nikoliv při zobrazování). Texty mohou být v několika různých formátech. lze si nastavit typ i velikost písma. Kromě určité menší zabudované

Technické parametry

Rozměry:	118 x 188 x 8,5 mm
Váha:	174 g
Displej:	EInkVizplex 6" 122 x 91 mm 600 x 800 pixelů, 166 dpi černobílý, 4 odstíny šedi nepodsвіcený
Procesor:	Samsung S3C2410 ARM920T 200 MHz
Paměť ROM:	8 MB
Paměť RAM:	16 MB
Paměť Flash:	64 MB (nově 256 MB)
Paměťová karta:	SD
Operační systém:	embedded Linux
Software:	Multi-format eBook reader
Baterie:	Li-Po 1000 mAh
Výdrž:	až 8000 stránek (změn)

Podporované formáty:

text:	Mobipocket, PalmDoc, TXT, HTML, PDF
obrázky:	JPG, GIF, PNG
audio:	MP3
fonty:	TrueType TTF

Konektory:

mini USB B	nabíjení, mass storage
jack 2,5 mm	stereo audio
slot SD	paměťová karta



paměti se používají běžné paměťové karty SD, tzn. že si s sebou můžete nosit prakticky celou svoji knihovnu. Navíc v něm lze i přehrávat zvukové soubory MP3. Můžete si číst všude tam, kde byste mohli číst knížku (musí být světlo, displej „nesvítil“), je to pohodlnější, protože nemusíte převracet listy a knížka se vám nemůže nechtěně „zavířit“, v uzavřené zabere Cybook méně místa než kterákoliv běžná knížka.

Záměrně popisují předně svoje pocity a dojmy, technický popis následuje. Snad jedinou výrazně stinnou stránkou elektronické knížky *Cybook* je v současnosti jeho cena (350 €) – je zřejmé ovlivněna tím, že jde o novinku, vyráběnou zatím v menších množstvích, výrobce pro obrovský zájem občas ani nestihá dodávat. Vzhledem k jednoduchosti zařízení ve srovnání např. s levným notebookem musí časem tato cena velmi výrazně klesnout.

Ovládací prvky

Cybook má minimum ovládacích prvků. Na čelní straně jsou tlačítka vlevo, vpravo, nahoru, dolů a potvrzení, uspořádaná podobně jako na telefonech (takový „plochý joystick“).

Na levém boku přístroje jsou čtyři tlačítka – *music*, *menu*, *enter* a *delete*, na pravém boku tlačítka + a – k regulaci hlasitosti, na horní hraně tlačítko pro zapnutí/vypnutí přístroje a slot pro pa-

měťovou kartu SD, na spodní hraně pak pod pryžovou krytkou konektor *mini USB* a jack 2,5 mm pro sluchátka. Na zadní straně je zapuštěné tlačítko pro *Reset* a krytka baterie.

Funkce

Ovládací tlačítka přístroje *Cybook* umožňují listování v elektronické knížce, přechod na určitou zadanou stránku (kromě formátu PDF však nezjistíte, na které stránce knížky se právě nacházíte, máte k dispozici pouze přibližný proužkový ukazatel na dolním okraji stránky).

Můžete vkládat záložky, nicméně zatím je jejich systém velmi nedokonalý, protože se na ně lze vrátit postupně pouze v opačném pořadí, než byly vloženy.

Ve vyvolaném menu lze hlavně zvolit typ a velikost písma (používají se běžné fonty *TrueType* včetně *Unicode* a kromě těch, které *Cybook* již obsahuje, lze do paměti přidat jakékoliv další), u formátu PDF se dá měnit zobrazení *na výšku/na šířku*, pro zobrazování obrázků lze zvolit i automatickou prezentaci (*slideshow*).

Je zde ještě funkce *Lookup*, umožňující údajně vyhledávat zvolené slovo z textu ve slovníku. Ten musí být ovšem rovněž jako speciální kniha v elektronické podobě k dispozici v paměti – jelikož žádný takový nemám, tuto funkci jsem zatím nevyzkoušel.

Formáty

Jak je ve stručnosti uvedeno v *Technických parametrech*, umí *Cybook* číst několik formátů.

Mobipocket, formát vzniklý v době největšího rozšíření kapesních počítačů Palm, je zřejmě považován za základní, zřejmě i proto, že je nejčastěji používaným formátem v komerčně prodávaných (a tedy chráněných) elektronických knihách. Jsou pro něj softwarové prohlížeče (čtečky) prakticky pro všechny typy a systémy přenosných počítačů a samozřejmě i pro stolní PC, vesměs zdarma. Disponuje jen minimálním formátováním, což ale pro knížky zcela postačuje). Dříve vytvořené elektronické knihy pro Palm jdou tak v *Cybooku* číst bez potíží, pokud vznikne problém s některými českými znaky, snadno se vyřeší nahrazením vhodného typu písma (fontu).

Dobře čitelným formátem je samozřejmě i čistý TXT, holý text bez jakéhokoliv formátování kromě nového odstavce a vložených mezer.

Pak umí *Cybook* číst formát HTML, ovšem bez skriptů a dalších podobných zdokonalení. Původně i bez tabulek, ale ty už nový firmware umí. Hypertextové odkazy (linky) fungují ale pouze v daném dokumentu, nikoliv do jiných dokumentů. Snad to bude v budoucnu zdokonaleno.

Nakonec je zde formát PDF, který umí Cybook číst velice dobře, ale s jednou základní vadou – nelze ho zvětšovat, tudíž stránka v originální velikosti A4 má tak drobné písmo, že je prakticky nečitelná (volba a zvětšování písma zde samozřejmě nefunguje). Trochu si lze pomoci změnou orientace „na ležato“, ale to odpovídá pouze zvětšení asi 1,4 a to moc nepomůže. I v tomto směru již existuje velký tlak uživatelů na výrobce, aby upravil použitý software.

Zobrazování obrázků má vzhledem k tomu, že přístroj používá pouze čtyři odstíny šedi, význam pouze v případě schémat, grafů, diagramů apod., popř. prezentaci převedených např. z formátu Powerpointu. Použitelné formáty obrázků jsou JPG, GIF a PNG, přičemž je lze spouštět i jako tzv. *slideshow*.

Jak bylo zmíněno, Cybook obsahuje i audio přehrávač formátu MP3. Kvalita je spíše průměrná a není navíc vhodná pro tuto funkci příliš využitelná, protože přehrávání hudby je mnohem náročnější na odběr energie z baterie, která pak nevydrží více než několik hodin, jako u většiny MP3 přehrávačů.

Elektronické knihy

Možná vás už na začátku napadlo k čemu vám bude Cybook, když žádné elektronické knihy nemáte. V tom ale problém není. Jednak je dnes jednoduché převést si jakýkoliv tištěný text do elektronické podoby (pomocí skeneru a vhodného softwaru na PC), kromě toho je však na Internetu obrovské množství již do elektronické podoby zpracovaných knih, ať již legálně (kde již vypršela autorská práva), nebo ne zcela legálně jako soukromé kopie. A to nejen v angličtině, kde jsou jich tisíce a tisíce, ale i v češtině, kde je jich zatím o řád méně. Poměrně běžně se již knihy i přímo v elektronické podobě prodávají, takže si je na Internetu najdete, zaplatíte a okamžitě stáhnete do počítače. To, že Cybook umí číst i formát HTML, navíc umožňuje si stáhnout a uložit různé stránky z Internetu a pak si je v klidu číst na lavičce v parku... K u nás prodávanému přístroji je přibalená paměťová karta SD 1 GB s asi 300 elektronickými knihami v češtině. Všechny elektronické knihy lze samozřejmě číst i na běžném počítači.

Jedna průměrná kniha o 300 stránkách zabere jako textový elektronický soubor řekněme 500 kB, to znamená, že na paměťovou kartu o kapacitě 2 GB (která dnes stojí pod 200 Kč) se vejde asi 4000 takových knížek... to by člověk při tempu jedné knižky za týden nepřečetl ani za celý život.

Praktické zkušenosti

Jako téměř všechny ostatní prodávané elektronické přístroje je i Cybook v podstatě počítač. Má svůj operační systém (v tomto případě známý *Linux*) a tak mu nějakou dobu trvá, než začne pracovat, tj. než se rozběhne tento

operační systém. Trvá to asi 20 až 30 vteřin. Vzhledem k principu použitého displeje („elektronického papíru“) není načtení nové stránky okamžité, jako v počítači, ale trvá podle okolností asi tak 1 až 3 vteřiny. Po tu dobu také zařízení spotřebovává energii, samotné zobrazení pak už žádnou energii nepotřebuje (když se vám úplně vybitje baterie, zůstane zobrazená poslední prohlížená stránka). Výhodou toho, že jde o „počítač“, je skutečnost, že se průběžně pracuje na zdokonalování softwaru a ten lze poměrně jednoduše v přístroji aktualizovat.

Zobrazení textu je velice kontrastní a ostré, i když podklad je spíše nažloutle šedivý než bílý. Ke čtení je zapotřebí běžné osvětlení jako u knihy. Čte se opravdu velmi pohodlně a příjemně. Pokud má někdo potíže se zrakem, může si navolit tak velké písmo, jak potřebuje, což u papírové knihy samozřejmě nejde.

Velice nedokonalá je zatím navigace v uložených knižkách. Při vyvolání knihovny se zobrazí titulní strany všech uložených knih po 5, 10 nebo 20 na stránce. Av těchto stránkách lze listovat pouze popořadě jedním nebo druhým směrem. Vyhledat nějakou knihu, máte-li jich na kartě několik set, je tak poměrně svízelné. Knihy lze seřadit podle názvu knihy, podle názvu souboru, podle velikosti souboru a podle data, vždy ale všechny najednou; knihy sice můžete ukládat na kartu do různých adresářů, Cybook je ale vždy načte všechny dohromady. Dá se očekávat že to snad bude časem v softwaru upraveno.

Obdobně nedokonalá je i navigace v samotné knižce. Kde v knižce se

přibližně nacházíte vám ukazuje pouze pružky na spodním okraji. U formátu PDF vidíte samozřejmě čísla stránek a můžete na ně přímo přecházet. U ostatních formátů ale není způsob jak si poznamenat určité místo v knize, kromě vložením elektronické záložky. Přístroj však negeneruje žádný seznam záložek ani je nelze pojmenovat, a je možnost pouze přejít na první, na poslední, nebo se po jedné lineárně posouvat jedním či druhým směrem. To je přijatelné při několika záložkách, ale nikoliv už u několika desítek záložek. Na druhé straně si Cybook pamatuje, kde jste u kterékoli knižky přestali číst, a při jejím znovuvybrání ji v tomto místě otevře.

Vypadá to, jakoby ovládání tohoto přístroje vytvářel spíše čtenář běžných papírových knih než někdo, kdo zná možnosti počítače.

Cybook vyvinula malá francouzská firma *Bookeen* (www.bookeen.fr) a zatím je velmi aktivní v jeho dalším vývoji a v komunikaci s uživateli. Na Internetu samozřejmě již vznikla i diskuzní fóra, kde si uživatelé vyměňují své zkušenosti. Vzhledem k použitému otevřenému operačnímu systému *Linux* lze předpokládat, že se brzy objeví i alternativní softwarové vybavení s různými jinými možnostmi.

Myslím si, že i přes všechny výše uvedené nedokonalosti je Cybook revoluční zařízení, které hlavně díky svým přijatelným rozměrům (ani moc velké, ani moc malé) a minimální spotřebě energie otvírá člověku pokud jde o čtení, sledování informací a učení se nové možnosti. Za čas jistě i jeho cena několikrát násobně poklesne.

Ing. Alek Myslík

V ČR si můžete Cybook objednat na webu www.cybook.cz od firmy *Acamp*

EMAILOVÝ PROGRAM iSCRIBE

Naprostá většina virů a jiných škodlivých programů se dnes šíří prostřednictvím elektronické pošty. Jejich tvůrci se samozřejmě vždy soustředí na napadání a zneužívání těch nejrozšířenějších programů, pokud jde o e-mail, tak je to **Outlook Express**. Stejně jako v případě internetového prohlížeče, kde stojí za to zvážit užívání alternativních programů k **Internet Exploreru**, stojí za to zvážit použití alternativních programů pro elektronickou poštu.

K hodně používaným alternativním mailovým programům patří např. **Mozilla Thunderbird** ze stejné dílny, jako je oblíbený internetový prohlížeč **Firefox**. Jde o rozsáhlý program se všemi myslitelnými funkcemi, použitelný i pro náročnější uživatele s intenzivní mailovou komunikací. Svého zabudovaného poštovního klienta má i třetí nejuznávanější internetový prohlížeč **Opera**. Sám jsem dlouho používal populární **The Bat**.

Ale hledat jsem dál, protože čím počítač vybavený pokud možno čistě freewarovými programy, mám počítačů více a chci mít na všech pro stejné funkce stejné programy, základní programové vybavení chci mít přenosné (na USB paměti) a i z toho (ale nejen) důvodu se snažím používat pokud to jde jen takový software, který kromě svého adresáře nikam jinam v počítači nic nepíše a nic neukládá. Používání takových programů zvyšuje i celkovou bezpečnost práce na počítači a umožňuje rychlou reinstalaci operačního systému (adresář s programy zůstává netknutý a je okamžitě funkční). A v neposlední řadě, protože uvažuji (rovněž z bezpečnostních i filozofických důvodů) o perspektivním využití operačního systému Linux, je vhodné, pokud programy, na které si člověk zvykne, mají i své verze pro tento alternativní OS.

Po poměrně dlouhém pátrání a testování (program pro elektronickou poštu se nevyzkouší za půden, chce to s ním delší dobu pracovat) jsem narazil na program, který zatím překvapivě uspokojivě splňuje prakticky všechna výše vyjmenovaná kritéria – je malý, přenosný, místo k ukládání souborů s poštou

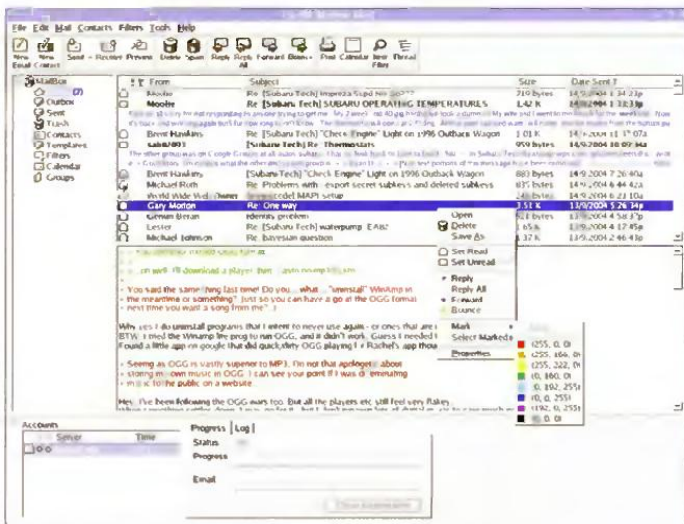

Pracovní okno mailového programu iSubscribe

a konfiguraci si lze určit a nikam jinam nic nezapisuje, je to freeware, má potřebné funkce a existuje i pro operační systém Linux. Timto článkem vás na něj chci upozornit.

Jmenuje se **iSubscribe** a jeho autorem je Matthew Allen. Podle toho, kterou variantu si stáhnete, ho nainstalujete buď spuštěním staženého instalačního souboru nebo zbalením staženého archivu ZIP do zvoleného adresáře. Výsledek je stejný, ve zvoleném adresáři zabere asi 1,2 MB. Při prvním spuštění si zvolíte, kam se budou ukládat (zkom-



Adresáře s poštou lze chránit heslem

primované do jednoho souboru) všech adresářů s poštou a kontakty. Tento způsob umožňuje mít v případě potřeby takovýto sad adresářů více, kdykoliv za chodu programu si do programu můžete nahrát jinou sadu. Protože soubor s poštou můžete uložit kamkoliv, může být uložen třeba na síťovém serveru a potom lze pohodlně přistupovat k poště z kteréhokoliv počítače včetně přenosných, protože na tento soubor s adresáři a poštou vždy „do-sáhnete“ a máte tak vždy stejné prostředí a přístup ke všem uloženým mailům. Tento soubor s adresáři a poštou lze chránit přístupovým heslem a i odlišit plný přístup a přístup pouze pro čtení.

Program lze spouštět i s různými parametry v příkazové řádce pro konkrétní účely. Lze tak zrušit i jediny zápis do registru operačního systému Windows, díky kterému počítač pozna, že jde o defaultní mailový klient.

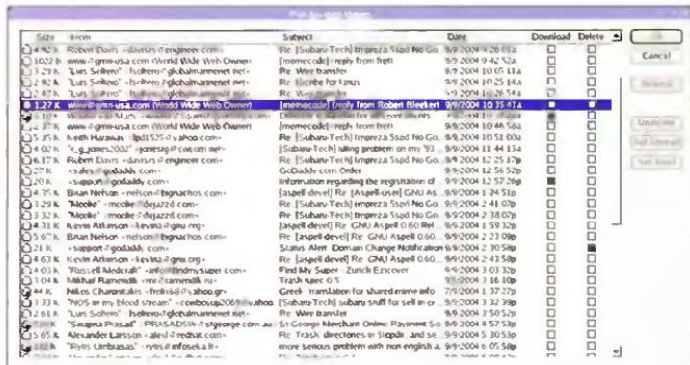

Můžete si prohlédnout seznam došlých pošt na serveru a stáhnout jen vybrané zprávy

Konfigurace programu zahrnuje nastavení všech funkcí tak, jak je to běžné u všech kvalitních mailových klientů, a nebudu ji tedy podrobně rozebírat. Program pracuje s protokoly POP3, IMAP4, SMTP, SOCKS5 a Calendaring over HTTP. V nastavení jazyků je k dispozici i čeština. Zajímavá je možnost odlišovat jednotlivé zprávy barvou – barvy si můžete nastavit a lze podle nich pak i dělat výběry (filtrovat). Pro elektronickou poštu lze v bezplatném programu *iScribe* nastavit pouze jeden účet (obvykle to stačí). Existuje i placená verze *InScribe* (za asi 10 USD), kde lze nastavit neomezený počet účtů.

Ani práce s programem se nikterak neliší od jiných podobných. Lze nastavit kterékoli z běžných uspořádání pracovního okna, vytvořit a pojmenovat libovolný počet adresářů a podadresářů pro došlou i odeslanou poštu a kontakty, zvolit jaké údaje se mají u každé zprávy zobrazovat. Přílohy se ukládají samostatně do svého adresáře, pokud se někdo bojí, může si program nastavit tak, že všechny spustitelné přílohy hned automaticky smaže. Zprávy lze mezi pracovním oknem a adresáři přesouvat myší. Propracovaný systém filtrování umí nejen rychle vyhledat požadované zprávy, ale i na nich automaticky vykonat požadované úkony (např. přesunout je do určitého adresáře, smazat ap.). K dispozici je i učící se bayesiánský filtr pro nevyžádanou poštu (*spam*). Mnohem dokonalejší filtrování má pak zmíněná placená verze *InScribe*.

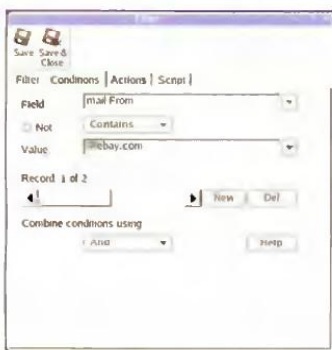

V programu lze přednastavit různé filtry

Při kontrole došlé pošty je možné si nejdříve zobrazit jen náhled (seznam zpráv na serveru) a zaškrtnutím zvolit, které zprávy chcete stáhnout. Jako obvykle je i nastavitelné, zda se stažené zprávy mají ze serveru smazat nebo tam mají zůstat jejich kopie. Při odeslání více stejných mailů různým příjemcům je zde funkce *Mail Merge*, která umožňuje měnit automaticky některé údaje (jméno, oslovení, adresu) v jednotlivých zprávách. Zprávy lze i šifrovat (plugin *AutoGPG*), a to buď jednotlivě, nebo pro vybrané adresáty automaticky.

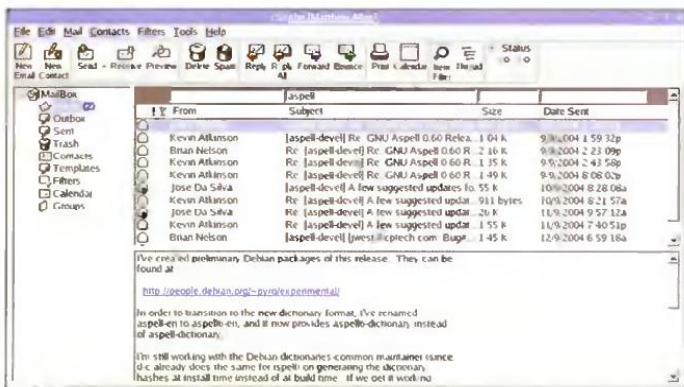

Stisknete-li tlačítko Filter, zobrazí se nad každým sloupcem prázdné okénko, do kterého můžete napsat cokoliv a program vyhledá všechny zprávy, které vložený text obsahují



K jednotlivým kontaktům si můžete uložit veškeré potřebné údaje

Adresář kontaktů umožňuje ukládat i více mailových adres k jednomu jménu a při odeslání zprávy mezi nimi pohodlně volit. Program umí automaticky doplnit adresu, kterou jste začali psát, pokud ji máte v adresáři. Je-li více možností, dá vám vybrat. Kontakty jsou uloženy ve svém adresáři (ve struktuře adresářů s poštou). Dají se odesílat nebo exportovat ve standardním tvaru *vCard*.

K dispozici je i jednoduchý kalendář, do kterého lze zapisovat schůzky a úkoly, nastavovat upozornění na zvolené termíny a exportovat záznamy ve standardním formátu *vCal*. Kalendář lze zo-

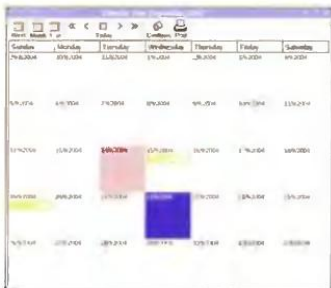

Jednoduchý kalendář programu iScribe

brazit v některém z obvyklých formátů týden/měsíc/rok.

iScribe má rozhraní pro tzv. *pluginy*, doplňky pro různé další funkce. Vytvářet je může kdokoli, několik jich přidává už sám autor, protože nechtěl určitými ne zcela nutnými funkcemi zbytečně zvětšovat základní program. V základním vybavení jsou tak *pluginy* pro automatické komprimování (ZIP) odesílaných příloh, pro již zmíněné šifrování zpráv, pro používání knihoven *Internet Exploreru* k zobrazování HTML mailů (bez nich se samozřejmě zobrazí jednoduché HTML mailů také), ke kontrole chyb (*spelling*), ke sdílení kontaktů v síti (LDAP). Navíc lze v programu použít jednoduchý ale poměrně účinný skriptovací jazyk, kterým si můžete naprogramovat další funkce podle vaší potřeby.

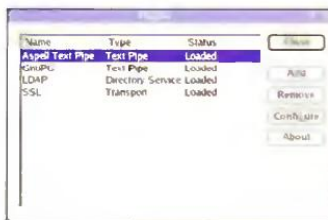

iScribe má otevřené rozhraní pro pluginy

Do programu lze importovat poštu i adresář (popř. kalendář) z programu *Outlook Express*, *Outlook*, *Eudora*, *Mozilla Thunderbird*, dají se do nich i exportovat. Kontakty se mohou kopírovat i ve formátu CSV. Jednotlivé zprávy lze přenášet i ve standardním formátu *.eml*, jednotlivé kontakty ve formátu *vCard* (*.vcf*) a termíny ve formátu *iCal* (*.ics*). Tisknout můžete zprávy v textovém formátu (zatím ne v HTML), přehled kontaktů a jednotlivé pohledy na kalendář s termíny a úkoly.

Tolik ve stručnosti o mailovém programu *iScribe*. leccos napoví i obrázky. Program si můžete ve verzi pro Windows i pro Linux stáhnout z webové adresy www.memecode.com/scribe.php.

TECHNICKÉ ZAJÍMAVOSTI

Internetové radio EIR

Donedávna pojem „radio“ označoval pouze bezdrátové šíření hudby a mluveného slova pomocí elektromagnetických vln. Dosah vysílání a jeho kvalita byly vždy velice závislé na použitých kmitočtech a technikách a obecných i aktuálních podmínkách šíření radiových vln.

S rychlým rozvojem celosvětového Internetu se však poměrně nepozorovaně rozhlasové vysílání přesouvá na Internet. Mízi zde jakákoliv omezení dosahu – signál se dostane během zlomku vteřiny do kteréhokoliv (k Internetu připojeného) místa zeměkoule a i kvalita příjmu je neporovnatelně lepší, než u klasického vysílání na středních, krátkých a i velmi krátkých vlnách. Vysílání je samozřejmě digitální a signál tak buď je nebo není, nemůže být „špatný“. Na kvalitu přenosu má samozřejmě (stejně jako při klasickém vysílání) podstatný vliv použitá šířka přenosového pásma. Na Internetu se v současné době vzhledem k rychle se rozšiřujícímu širokopásmovému (*broadband*) připojení používá datový tok 64 až 128 kb/s a kvalita příjmu se tak přibližuje kvalitě přehrávání z „cédéčka“.

K příjmu internetových rádií stačí program v počítači, připojeném k Inter-

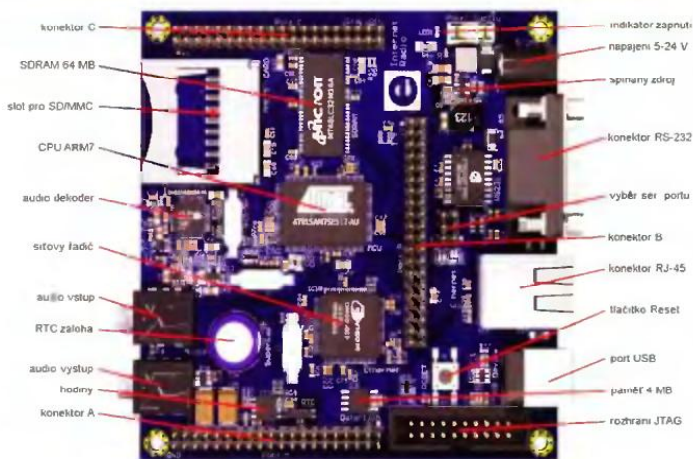

Osazená deska internetového rádia podle časopisu *Elektr* 4/2008

Síťové ovládací rozhraní popisovaného internetového rádia

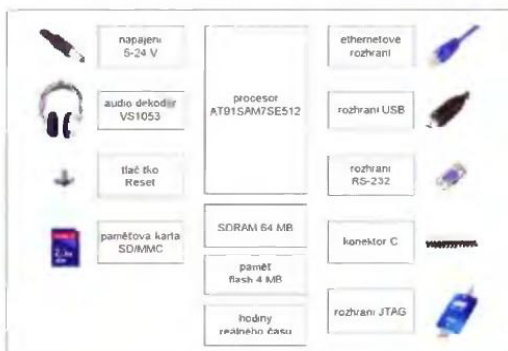

Blokové schéma internetového rádia EIR

netu. Takových programů je dostatek a zdarma. K poslechu hudby při práci na počítači je to optimální řešení. Pokud ale při tom chcete dělat jiné věci, stále běžící počítač odebírá poměrně značnou energii, je hlučný a má i další nevýhody. Proto se začala objevovat i samostatná technická řešení příjmu rozhlasového vysílání z Internetu.

Jeden takový projekt pro ty, kteří si chtějí samostatně internetové radio postavit sami, přinesl v dubnu známý časopis *Elektr*.

Samostatné hardwarové řešení má výhodu nejen v nízkém příkonu (pouhý 1 W) ale i v možnosti mnohem lepšího

připojení a přizpůsobení k reprodukčnímu řetězci (zesilovač, AV receiver, reproduktory atd.).

Jednoučelové zařízení má za úkol pouze vybrat a zpracovat (dekódovat) digitální datový tok z příslušné internetové adresy. Jistě je to stejně jako vše ostatní v podstatě také „počítáč“. Stačí mu ale výkon procesoru ARM7 a operační paměť RAM 64 MB. Dekódování datového toku zajišťuje integrovaný obvod VS1053. Projekt popisuje pouze jádro celého zařízení a nezabývá se mechanickým řešením přijímače a konkrétním způsobem jeho ovládní. Pro uživatelské rozhraní je připraveno hned

několik možností – lze k tomu využít port USB, sériový port RS232, ethernetové připojení přes počítačovou síť (RJ45), programovací rozhraní JTAG a i speciální konektor s většinou systémových vývodů. Je pamatováno i na nahrávání přijímaných pořadů a na desce je slot a rozhraní pro paměťové karty SD. Blokové schéma desky internetového rádia (EIR) je na vedlejší obrázku.

Za operační systém autoři projektu zvolili populární otevřený (*Open Source*) *Nut/OS*, známý zejména z různých miniaturních webových serverů a dalších jednocelových zařízení. Software zabere asi jen 200 kB a k práci mu stačí RAM 40 kB. Celý systém má dostatečný výkon k tomu, aby bylo možné vyhlédnout jeden program poslouchat a zároveň jeden další jiný program nahrávat na paměťovou kartu.

Použitý integrovaný obvod VS1053 pro dekódování signálu umí zpracovat nejen formát *MP3*, ale i formáty *AAC plus*, *WMA* a *Ogg Vorbis*.

Deska s plošnými spoji je vícevrstvá a je osazena množstvím součástek převážně typu SMD, což samozřejmě není jako kombinace příliš vhodná pro „domácí bastlení“. Nicméně lze si objednat i stavebnici, kde jsou SMD součástky na desce již osazeny.

Cena celé stavebnice je 140 €.

Podrobnější informace k projektu internetového rádia a jeho detailní popis získáte např. na těchto webových adresách:

www.elektor.com

www.ethernet.de/de/hardware/eir/

en.wikipedia.org/wiki/Internet_radio

www.atmel.com/products/at91/

www.vlsi.it/products/vs1053.html

Experimentální pracoviště

Anglická firma *Paltronix* dodává několik typů experimentálních vývojových pracovišť pro digitální i analogovou elektroniku. Díky Internetu a našemu členství v EU si je mohou bez velkých obtíží zakoupit i naši radioamatéři – jejich ceny se pohybují mezi 170 a 330 €.

PBU-312 je levné a kvalitní pracoviště pro elektronické experimenty a tvorbu prototypů bez pájení. Obsahuje stejnosměrný napájecí zdroj a velkou výměnnou kontaktní ne-

Pracoviště PBU-312

Digitální logický trenážér IDL-400



Digital Lab IDL-800



Digital Training System ETS-5000

pájivou experimentální desku s 1992 body. Napájecí zdroj má spínač a poskytuje jednak stabilizované napětí 5 V/1 A, jednak nastavitelné stejnosměrné napětí v rozsahu 0 až ± 15 V/500 mA s ochranou proti zkratu. Do kontaktní desky lze přímo zasuvat integrované obvody v běžných pouzdrech DIP a všechny pasivní součástky s drátovými vývody. Cena asi 170 €.

IDL-400 je označen jako digitální logický trenážér, určený k výuce a experimentování s logickými integrovanými obvody. Napájecí zdroj dává +5 V/1 A, -5 V/500 mA a nastavitelné stejnosměrné napětí 0 až ± 15 V/500 mA s ochranou proti zkratu. Experimentální pracoviště má zabudované logické hradlové obvody – 6x AND, 6x OR, 6x NAND, 6x NOR, 6x XOR a 3x NOT. Dále jsou k dispozici 4 digitální spínače, 8 indikačních diod LED k monitorování logic-

kých stavů a pulzní generátor, poskytující impulzy o délce 1 s, 0,1 s a 0,001 s na napětíové úrovni +5 V. K nepájenému připojování dalších součástek slouží opět kontaktní deska přibližně stejné velikosti jako u PBU-312 s 1896 body. Cena asi 235 €.

IDL-600 je určen k výuce a experimentům s analogovými obvody. Zabudovaný napájecí zdroj poskytuje pevná napětí +5 V/1 A a -5 V/100 mA a nastavitelné stejnosměrné napětí 0 až ± 15 V/300 mA s ochranou proti zkratu. K dispozici jsou dále generátor funkcí se sinusovým, pilovitým a obdélníkovitým výstupním signálem 1 Hz až 100 kHz v pěti rozsazích, voltmetr 0 až 30 V, ampérmetr 0 až 100 μ A, dva dvoupolohové posuvné spínače, šestipolohový otočný přepínač, třípolohový posuvný přepínač, potenciometry 1 k Ω a 100 k Ω , reproduktor, dva konektory BNC a opět

kontaktní propojovací deska s 1896 body. Cena asi 250 €.

IDL-800 je laborator pro výuku a experimentování s digitálními obvody. Napájecí zdroj a generátor funkcí jsou stejné jako u IDL-600, dále je k dispozici 8 datových spínačů, 2+2 pulsní spínače, 8 indikačních diod LED, dva sedmi-segmentové displeje se společnou katodou, dva konektory BNC a standardní kontaktní propojovací deska s 1896 body. Cena asi 265 €.

ETS-5000 je jiné provedení laboratoru pro výuku a experimentování s digitálními obvody a kromě vybavení, které má IDL-800 (napájecí zdroj, generátor funkcí, spínače, LED displeje), má navíc ještě logickou testovací sondu a velkou kontaktní propojovací desku s 2712 body. Cena asi 345 €.

Podrobnější údaje o všech přístrojích jsou na webu www.paltronix.com.

ZAJÍMAVÉ WEBY

www.elektor.com

Časopis pro elektroniku *Elektor* vychází jako měsíčník nepřetržitě od roku 1974 a již v těch dobách jsme z něj do našeho časopisu přejímali některé náměty a zajímavá zapojení. Za těch více než 30 let několikrát změnil majitele, nyní ho vlastní společnost *Elektro International Media* se sídlem v Holandsku. Vychází v několika jazycích (holandsky, německy, francouzsky, španělsky, švédsky, portugalsky a řecky) v celkovém nákladu přes 150 000 výtisků. Je snad jediným časopisem pro elektroniku, který má svoji vlastní laboratoř pro vývoj a testování elektronických konstrukcí a sekci pro návrh plošných spojů. Všechny publikované konstrukce jsou vždy upraveny do „firmečního stylu“, ověřeny, a publikovaná dokumentace a návody jsou rovněž jednotně zpracovávány a upravené. Kromě tištěné verze můžete časopis zakoupit i na Internetu ve verzi elektronické, kterou si lze stáhnout ve formátu PDF a má i tzv. fulltextové vyhledávání. Ke všem publikovaným konstrukcím se dá zakoupit i stavebnice (deska s PS a sada součástek), popř. hotový osazený a vyzkoušený modul. Pro ty, kterým nedělá problém text v angličtině, je to zajímavý zdroj inspirace i konkrétních návrhů.



Web časopisu Elektor stojí za občasně prohlédnutí



Na webu časopisu Elektor najdete i nabídku stavebnice internetového rádia, o kterém píšeme na straně 38



Časopis Elektor se dá koupit (stáhnout v elektronické podobě) i na webu ve formátu PDF

www.sky.fm

Na předchozích stránkách přinášíme informaci o konstrukci samostatného hardwarového internetového rádia, a tak vám zde chceme dát tip, kde si můžete vyzkoušet, zda by vám stálo za to se do stavby pustit.

Sky.fm je síť internetových rádií, nabízející k poslechu mnoho žánrových kanálů – vysílání zajišťují podle její vlastní prezentace milovníci hudby pro milovníky hudby. Zaměření jednotlivých kanálů je např.: *love music, the beatles tribute, smooth jazz, top hits, best of 80s, oldies, classical, classical guitar, solo piano, new age, world music, country, classic rock, classic rap, soundtracks, salsa, modern jazz, ambient ad*. Každý z více než 30 kanálů vysílá ve třech různých formátech a v různých datových tocích: *MP3* (24 a 96 kb/s), *AACplus* (24 kb/s) a *WMS* (20 a 40 kb/s).



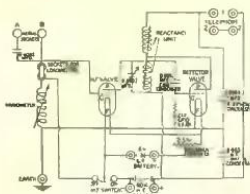

RÁDIO „HISTORIE“

Naši radioamatéři v poválečném období

Ukázky z připravované publikace Českého radioklubu o historii radioamatérství. Sledujte stránky CRK: www.crk.cz



Obr. 1.

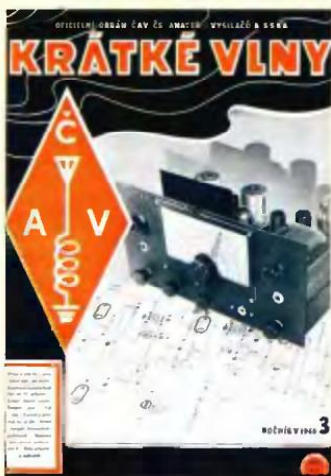

Obr. 2.

Ihned po osvobození se radioamatéři zapojili do služeb poštovních úřadů. Dochovaly se zajímavé listiny, dokumentující zájem pošt o radioamatéry. Pošty jako takové sice pracovaly, doručovaly se hned - jakmile to bylo možné (zprovoznění železničních tratí, obnovení silniční dopravy) - i dopisy, problém byl však s telegramy, neboť telefonní a telegrafní linky byly na mnoha místech zničeny. Začalo fungovat rádiové spojení radioamatérů Brno-Praha, Brno-Ostrava, na předávání telegramů pracovali radioamatéři na poštách v Turnově, ve Zlíně, v Přerově, v Hodoníně a ve Svitávce.

Práce radioamatérů při pomoci poštám postupně končila zprovozněním telefonních a telegrafních linek, poslední ukončili práci v srpnu 1945. Vlastní radioamatérský provoz byl u nás po celý rok 1945 zakázán. Nebyla to však libovůle našich předků, že amatérský provoz nepovoľovali - jednak ještě na začátku roku 1946 na našem území platil stav tzv. „branné pohotovosti“, a hlavně - na poválečné londýnské tzv. „Nové konferenci“ (snad ITU?) bylo dohodnuto, že v Evropě nebude činnost radioamatérům dočasně povolována, aby nebyla rušena komunikace spojeneckých vojsk, které v té době využívaly i radioamatérská pásma. Dokonce i v USA radioamatéři mohli po válce pracovat pouze na VKV rozsahu 112 až 115,5 MHz. V Americe využívali za války amatéři k navazování spojení elektřinodnou síť (tam jsou na mnoha

místech dodnes i pro městské rozvody využívána venkovní vedení!) a k přenosu sloužily vř proudy o kmitočtech pod 300 kHz - byla to tedy doba „drátového rozhlasu“, jenže s vyšším a modulovaným kmitočtem (podobný systém se používá ve Švýcarsku), což bylo úřady (vyjma některých oblastí) povoleno. Dosah byl obvykle do vzdálenosti 20 km.

Spolek ČAV vypracoval krátce po osvobození memorandum, které obdrželo Ministerstvo pošt, MNO a Ministerstvo informací, ve kterém nastínil své představy o další činnosti. V červenci 1945 se časopis Radioamatér (obr. 1) stává oficiálním orgánem ČAV a začíná uveřejňovat pravidelně hlídku ČAV. Vychází nový „rozhlasový řád“, který dovoľuje provozovat na jednu koncesi více přijímačů v bytě a další novinky. Po druhé době se objevují i zprávy o novinkách z USA, které přivezla delegace spolupracovníků časopisu z návštěvy u techniku obsluhujících vysílače americké armády tehdy pracující v Plzni - byly např. uveřejněny podle amerického originálu rozměry antény Windom. Pro zajímavost, ARRL pro rok 1945 vydala svůj Handbook již ve 22. vydání - měl 512 stran a cena výtisku byla 1 (slovy jeden) dolar.

Ministerstvo pošt zaslalo v srpnu roku 1945 ČAV obsáhlou odpověď, ve které uznalo ČAV jako vylučnou organizaci zastupující radioamatéry, nastínilo své představy o propůjčování koncesí, role radioamatérů atp.

Spolek ČAV přesto, že jeho oficiální název byl „Českoslovenští amatéři vysílači“, měl působnost pouze na území Čech a Moravy (což bylo zakotveno i v 1. článku stanov schválených v roce 1946); na Slovensku v poválečné době pokračovala dále činnost „Spolku slovenských krátkovlnných amatérov“ SSKA, jeho činnost skončila až v únoru 1949 sloučením ČAV a SSKA. Také koncese na Slovensku vydávalo samostatně Povereníctvo pošt v Bratislavě. Změna nastala až od 1. června 1950, kdy na celém území ČSR začalo platit Vládní nařízení č. 73/1950 Sb. (bliže viz text přístě). 19. října 1945 se pak v Praze konal první sjezd radioamatérů v knihovně hl. města Prahy, který zahájil prof. Vopička, OK1VP, a byl zvolen dvacetičlenný ústřední výbor, jehož předsedou se stal ing. Schubert, OK1SC. Prof. Vopička byl zvolen čestným předsedou.

12. února 1946 vyšlo prvé dvojčíslo časopisu Krátké vlny (obr. 2). Od 5. května 1946 mohlo 18 těch, kteří byli za války prokazatelně perzekuováni (k těm nejznámějším tehdy patřil ing. Schaferling - OK1AA a Vladimír Kott - OK1FF) pracovat telegraficky v pásmu 160 a 10 m a na VKV včetně 56 MHz i fonickým provozem, s výkonem 50 W. Některá tehdy povolená pásma (110 a 220 MHz) dnes již ani neznáme. Zájemci pak prostřednictvím odboček ČAV mohli žádat o obnovu svých předválečných koncesí, jakmile obnovou koncesí získali, mohli v rámci tehdy platných podmínek vysílat. Ve Věstníku Ministerstva pošt č. 45/1946 byl zveřejněn „Zkušební program“ - stručně řečeno požadavky ke zkouškám.

V časopise Krátké vlny č. 6 z roku 1946 vycházejí tzv. „Zatímní koncesní podmínky pro vysílací radioelektrickou stanicí pokusnou“. Jsou zajímavé několika věcmi: předně nebyly vůbec zveřejněny ve VMP a pak - v podtitulu jsou datovány „březen 1945“, což je zřejmá chyba. Z dalších zajímavostí je možné uvést to, že sice uvádějí existenci tříd A, B a C, ale „...prozatím je dovoleno vysílání jen ve třídě B a C. Zařazení provede místní příslušná služebna Kontrolní služby radioelektrické s přihlednutím k návrhu ČAV...“ Koncesionáři třídy C mohli vysílat pouze telefonii a modulovanou telegrafii v pásmu 56 až 60 Mc/s a nemodulovanou telegrafii v pásmech 1,8 - 2,0 Mc/s a 56 - 60 Mc/s s výkonem 5 W a měli povoleny pouze vysílače řízené krystalem nebo ECO.

Na Slovensku jinak

V poválečném období byl mezi vydáváním koncesí v Českých zemích a na Slovensku rozdíl. Některé spolky založené a pracující na Slovensku ještě za Slovenského štátu nařízením Slovenské národní rady č. 51/1945 (zájmové, sportovní, církevní atp.) nebyly rozpuštěny a zrušeny, a proto také SSSAV pokračovala v činnosti. Povereníctvo SNR pre pošty a telegrafy zřídilo hned v roce 1945 na odboru III oddělení III/1 s přednostou Vladimírem Pepichem, které mělo mj. vydávat koncese pro radioamatéry, a oddělení III/3 se přednostou ing. Štefanem Tobišem, pověřené kontrolou rádiového provozu. 1. 6. 1946 byl dále zřízen Radiotechnický úrad, kam spadalo oddělení KSR s obdobnou funkcí jako v Českých zemích a ROS (Rozhlasová odrušovací služba) a na Povereníctvo pre pošty vzniklo Roz-

Válečné přístroje avioniky - radiokompasy EZ6 a FuG16Z

Rudolf Balek

(Dokončení)

Přehled pásem německých komunikačních přístrojů armády a letectva (viz tab.)

1. pancéřovi granátníci
2. útočné oddíly
3. akustická měření
4. pancéřové bojové vozy
5. pěchota/dělostřelectvo
6. stíhací letadla
7. bitevní letadla
8. výzvědná letadla

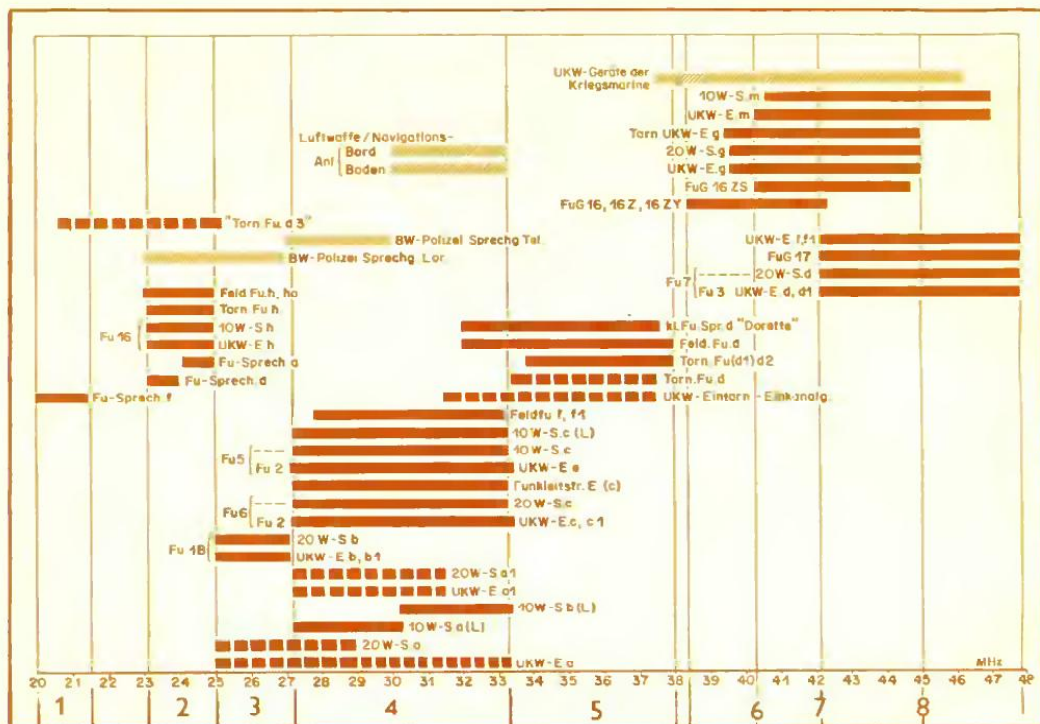

Literatura a prameny

- [1] Wild, A.: Radiokompas. Naše vojsko, Praha 1955.
- [2] Wild, A.: Rádiové zaměřování. Naše vojsko, Praha 1957.
- [3] Trenkle, Fritz: Bordfunkgeräte. BG Verlag, Koblenz 1986.
- [4] DEBEG: TELEFUNKEN Peiler, Berlin 1934.
- [5] Kolektiv autorů: Radiotechnická a elektroakustická příručka. EŠČ 1949.
- [6] Joachim, M.: Letecká radiotechnika. EŠČ 1945.

- [7] Funkgerätelehre. Berlin 1944.
- [8] Sindelář, L.: Informace a konzultace.
- [9] Přehled legendární RV12P2000? AMA Magazin 3/1982.
- [10] Trenkle, Fritz: Die deutschen Funkpeil und Horch Verfahren bis 1945. Ulm 1982.
- [11] Opožděná recenze - inkuranty. AMA Magazin 3/1993.
- [12] Letecká palubní radiostanice FuG16. AMA Magazin 6/1993.
- [13] Letecká palubní radiostanice FuG16. REVI 34/1997.
- [14] Arbeitsunterlagen: Bordfunkgeräte FuG16Z, ZS, ZE, ZY. November 1944.

- [15] Trenkle, Fritz: Die deutschen Funkstörverfahren bis 1945. Ulm 1982.
- [16] Trenkle, Fritz: Die deutschen Funkführung Verfahren bis 1945. Ulm 1982.
- [17] Kurze Geräteübersicht Peil G6 mit APZ6. Berlin 1974.
- [18] Groehler, Olaf: Geschichte des Luftkrieges 1910 - 1970. Berlin 1974.
- [19] Amatérská radiotechnika. Naše vojsko, Praha 1954.
- [20] Poválečné ročníky časopisu Krátké vlny. Elektronik, Radioamatér.
- [21] Svárovský, Josef: Rádiová zařízení v letecké dopravě. SNTL, Praha 1955.
- [22] Vzpomínky Z. Šoupala.

hlasovo-technické oddělení. Změna nastala až od 1. června 1950, kdy na celém území ČSR začalo platit Vládní nařízení č. 73/1950 Sb.

První koncese však na Slovensku byly vydány oficiálně až v začátku března 1947 - vůbec prvou získal OK3IR (Ikrényi), OK3SU (Šubrt), OK3DG (Křemárik), OK3ZY (Zamborský) a OK3AL (Švejna), v tomtož měsíci pak ještě byly vydány

koncese OK3ID, DK, LY a SP, v dubnu pak OK3MN, IT, WM, GV a WT. Od roku 1948 se však objevují i ve slovenských Věstnicích zprávy o zrušení koncesí, aniž by byl uveden důvod jejich rušení.

Je nutné konstatovat, že již v poválečné době se projevovaly různé averze ze strany činovníků jednotlivých odboček ČAV vůči některým členům a ne všichni žadatelé o obnovu koncesí je získali!

Konečně - jak je zřejmé z dochované přílohy do ČAV, „kádrování“ začalo hned v poválečném období. Přesto počet aktivních radioamatérů vzrůstal až do roku 1949, kdy byla všem radioamatérům, kteří nepředložili prohlášení dvou „spolehlivých“ osob, že nezneužijí vysílač k protistátní činnosti, zastavena činnost a později koncese odebrány.



V předchozích číslech PE bylo velmi podrobně popsáno použití přístrojů typu EZ6 a FuG16, které známe coby inkurantní techniku, hojně využívanou radioamatéry v poválečných asi 30 letech. EZ6 sloužila mnoha amatérům jako výborný „mezifrekvenční“ přijímač ke konvertoru na radioamaterská pásma. FuG16 přestavěnou pro pásmo 28 MHz (10 m) jsme používali např. v radioklubu OK1KUR. byla nedostížná svou citivostí přijímače, kdy celé pásmo bylo ve 2. polovině 50. let minulého století denně „naváno“ fonicky pracujícími stanicemi WIK - tehdy s AM modulací - v ohlušujících silách.

Málokdo však ví, že se konkrétně radiostanice FuG16 až do posledních válečných dnů vyráběla v množstvích podle původních objednávek, i když prakticky v letech 1944-45 nové přístroje již nebylo do čeho montovat, neboť německý letecký průmysl díky leteckým útokům spojený byl soustavně decimován. A tak se nové radiostanice hromadily ve skladech...

V poválečných letech se Německo potýkalo s postupnou výstavbou spíše spotřebního průmyslu, na vývoj speciálních přístrojů nebyl zprvu čas. Přitom např. policie počítala potřebu spolehlivé komunikace místních ústředí s vozy v ulicích i vzájemného dorozumívání policejních vozů mezi sebou. Proto byly právě tyto - jinak nevyužitelné zásoby co nejjednodušším způsobem přestavěny zprvu na klasická AM pojítka: nepotřebné spoje byly jen „odcvikány“ od pájecích špiček a v minimální míře přibily nějaký rezistor, kondenzátor či možná propojovací vodič navíc. Stabilita, spolehlivost a robustnost konstrukce zůstala, a tak na amatérských burzách v Německu se později vyskytovaly nejen původní přístroje FuG16, ale také přístroje upravené pro „civilní“ potřebu.

Část upravenou a využito pro vysílac máme na obr. 1 - přeškrtnuté spoje byly jako nefunkční odpojeny z původního zapojení. Používal se citlivý uhlíkový mikrofon s tlačítkem ovládacím relé příjem/vysílání, napájený (asi 2 V) přes dělič ze žhavičho napětí RV12P2000.

Později, od roku 1949 se dokonce FuG16 přestavovaly pro FM provoz, který zajišťoval spolehlivější komunikaci než provoz s amplitudovou modulací - v obou případech se neměnil kmitočtový rozsah (38,4 až 42,4 MHz). Pro modulaci FM byla využita jedna RV12P2000 zapojená poněkud neobvykle jako reaktanční elektronka, rozladující oscilační obvod v mřížce první RL12P35. Zapojení úpravy vysílac pro FM je na obr. 2.

Pokud by měl někdo zájem o úpravy provedené v přijímači (AM - byly minimální), je u mne schéma také k dispozici.

(Zpracováno podle dopisu a podkladů od Jirky Mišíka, DJ0AK - TNX)

Doplňk k právě skončenému seriálu „Válečné přístroje avioniky...“

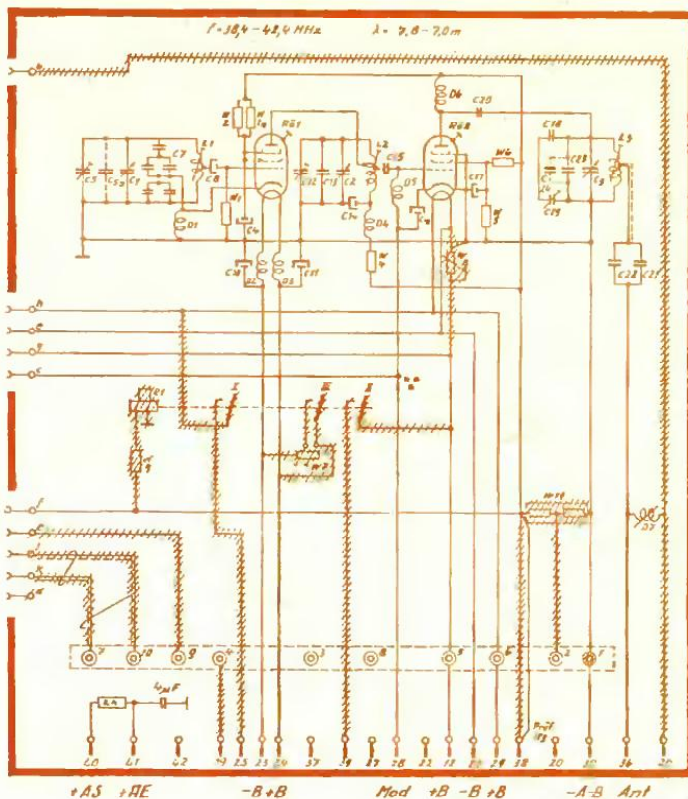

Obr. 1. Schéma zapojení vysílac FuG16Z, upraveného pro potřeby německé policie (nahore)



Obr. 2. Schéma z r. 1949. Vysílac FuG16 FM3 (dole)

Schalt von unten in Richtung gegen die Röhren gesehen

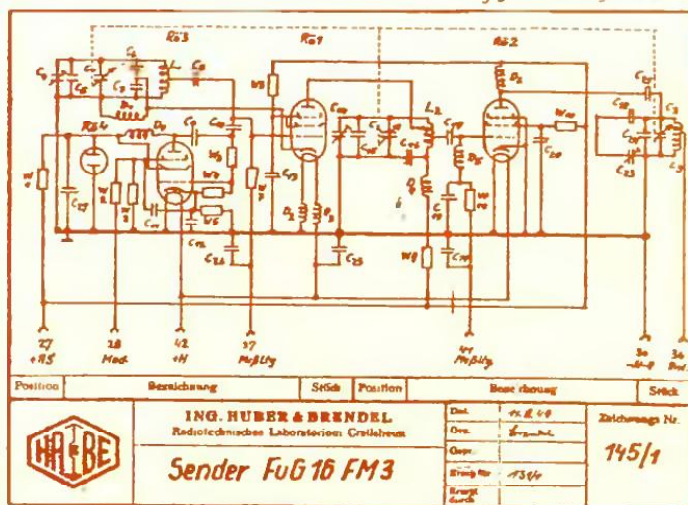

QX

Počítač v ham-shacku XLIX

(Pokračování)

Linux

Licence, otevřený a uzavřený software

Softwarové licence jsou většinou navrženy tak, že uživatelé odebírají právo svobodného sdílení a úprav programu. Představte si však, že software je chráněn právně platnou licenci, která stanovuje, že software smí být volně šířen a může být měněn a upravován. Smyslem GNU General Public License (GNU/GPL), která platí pro většinu programu, mj. i pro Linux, je zaručit svobodu sdílení a úprav softwaru, stejně jako zajistit přístup k tomuto softwaru všem jeho uživatelům. Proto se zde mluví o tzv. „svobodném softwaru“.

Je-li řeč o svobodném softwaru, máme na mysli svobodu, nikoliv cenu. General Public License je navržena tak, aby umožňovala svobodné šíření kopii svobodného softwaru (a účtovat si poplatek za tuto službu, pokud chcete). Je zárukou, že obdržíte zdrojový kód nebo jej můžete získat, pokud chcete, že můžete tento software modifikovat nebo jeho části použít v nových svobodných programech a že víte, že tyto věci smíte dělat.

V rámci licence GNU/GPL lze vytvářet i šířit typicky komerční aplikace. Mýlně je tvrzení, že vše, co funguje pod Linuxem, musí být pod licenci GNU/GPL. Skutečnost, že většina software pro Linux je šířena bezplatně, neznamená, že je tento software zadarmo - zadarmo totiž není opravdu nic. Vysvětlení tomu peněz, které tohle všechno pohánějí, je však spíš otázka pro komerčního právníka a netýká se počítačů v ham-shacku radioamatérů. Nám stačí pamatovat si, že zásadním rozdílem oproti licencím uzavřeného typu je fakt, že pokud tvůrce svobodného softwaru šíří kopie takových programů, ať již zdarma nebo za poplatek, musí poskytnout příjemcům všechna práva, která má sám.

Windows jsou naproti tomu typickou ukázkou uzavřeného, proprietárního softwaru. Pod těmito pojmy se rozumí skutečnost, že uživatel má k dispozici pouze zkompileované binární soubory a vlastní systém je trvalým vlastnictvím jeho tvůrce společnosti Microsoft. Uživatel si kupuje pouze právo tento systém užívat za stanovených podmínek, což představuje velký problém, protože jde o jednostranný akt - tvůrce softwaru stanoví podmínky a uživatel s nimi musí souhlasit, pokud chce software používat. Nesouhlas znamená, že software používat nesmíte. Běžný uživatel ani proškolený technik nemá díky jeho uzavřenosti možnost proniknout do hloubi systému. Veškerá údržba, konfigurace a optimalizace je možná pouze v rozsahu, který dovolí výrobce.

Tuto skutečnost naproti většina uživatelů buď vůbec nevnímá, nebo ji sice

Obr. 4. Takovéto ukončení programu je noční morou mnoha uživatelů stále rozšířených Windows 95, 98 a ME

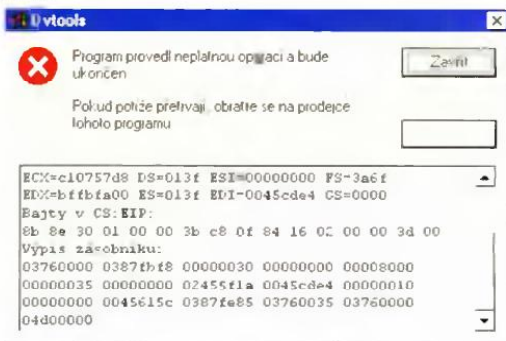

registruje, ale nikterak ji to nevadí. Tato koncepce však má celou řadu nevýhod,

z nichž patrně nejviditelnější je skutečnost, že opravy chyb trvají poměrně dlouho. Vše totiž záleží na jediné firmě a na jejich programátorech. Je proto logické, že celý proces od nalezení chyby do jejího odstranění a zveřejnění aktualizace bude pomalejší než v případě otevřeného softwaru, kde se na jednotlivé typy chyb specializuje nesrovnatelně větší počet vývojářů, kteří mohou chybu přímo opravit. I správce projektu pak jen řešení odsouhlasí a vydá aktualizaci.

Chyby přitom mívají zpravidla bezpečnostní charakter a tím je narušeno soukromí uživatelů. Než se chyby podaří odstranit, objeví se nově a tento kolotoč se nezastaví, naopak se roztáčí čím dál rychleji a výsledkem je systém s mnohem menší bezpečností a větší zranitelností, který nabízí mnohem více příležitostí k nežádoucím průnikům zvenčí (obr. 4). Spíš humorný přírůdek měl pokus, který jsem provedl před dvěma lety - založil jsem si e-mailovou schránku a deseti vybraným uživatelům Windows jsem poslal e-mail s odpovědní adresou na tuto novou schránku. Stačilo pak pár dnů počkat a sledovat, jak se ve schránce hromadí spam. Věděl jsem totiž, že oslovení uživatelé budou mít tuto adresu ve svém adresáři na špatně zabezpečených Windows. Výsledek opravdu neklamal, po dvou měsících na tuto jinak nevyužívanou adresu chodilo kolem 500 spamů denně! Závěr je jasný - mohu mít systém zabezpečený jak chci, spam mi bude chodit díky uživatelům Windows, kteří ani nevnímají to, že jejich adresář někdo zvenčí načte a zneužije.

Ačkoli exkurze do hlubin operačních systémů není smyslem tohoto povídání, připomeňme si pro zajímavost jednu z částí systému Windows, a tou jsou registry. Registr je vlastně databáze veškerého hardware i software, s kterým Windows pracují. Je to dvoustranná zbraň - na jedné straně může značně zrychlit práci celého systému a přispět k jeho stabilitě, ale tak tomu bohužel není. Registr obsahuje řadu nepřístupných záznamů, které neslouží k ničemu jinému, než ke sledování uživatele. Z registru je možné zjistit, jaký software jste za dobu „žítva“ instala-

ce Windows používali. Zaznamenaná jsou rovněž i registrační čísla a původ softwaru, který jste použili, je tedy vysledovatelný. Netřeba připomínat, že jakékoli zásahy do registru jsou poměrně nebezpečnou operací a i malé porušení může mít za následek naprostou nefunkčnost Windows. Bezpečnostní díry aspoň teoreticky umožňují, aby někdo cizí mohl nahlednout do vašich registrů. Na tyto bezpečnostní díry se sice objevují „záplaty“, avšak většinou až v případech, kdy je díra využita tak, aby umožnila destruktivní působení viru. I když systém bez bezpečnostních děr neexistuje, vnučuje se zde představa, že zatímco v prostředí otevřených operačních systémů se pod pojem bezpečnosti rozumí ochrana soukromí uživatele, jeho dat před zničením či zneužitím a narušením funkce jeho počítače, vnímají někteří výrobci softwaru bezpečnost spíš jako ochranu vlastních komerčních zájmů. Přesvědčuje mě o tom mj. funkce různých průvodců, MS Instalátoru apod.

Za pozornost stojí také způsob instalace mnoha programů. Většina softwaru se totiž nainstaluje kompletně do jediného adresáře, ale rozeseje se po celém systému. Rada jeho komponentů pak končí v systémovém adresáři vašich Windows a ty tam často zůstanou a nejsou odstraněny ani v případě, když program odinstalujete předepsaným způsobem. Váš adresář System32 či System tak bobtná a současně odinstalovaných programů mohou působit problémy. Po jisté době se stane, že počítač zpomaluje, až konečně Windows přestanou fungovat úplně. Odstranění „smetí“ je přitom problémem pro zkušeného administrátora, vyzbrojeného příslušnými utilitami, a ani ten zpravidla nedosáhne 100 % úspěchu. Váš systémový adresář se tak vedle registru stane časovanou bombou, omezující životnost instalace Windows. A proč to všechno? Aby nebylo jednoduše možné jednou nainstalovaný program přenést z jednoho počítače na druhý. Sice platíte za software, ale výrobce softwaru klidně obětuje vaše pohodlí a bezpečnost vašich dat, aby si zajistil své zisky...

(Pokračování)

RR

Radioamatérské setkání Kozákov v květnu 2008



Obr. 1. Pohled z rozhledny na radioamatérské hemžení



Obr. 2. (Vpravo nahoře) Konstrukce, o kterých se zmiňuje Jaromír Voleš, OK1VJV, v „Našem rozhovoru“

Pravidelná radioamatérská setkání na kopci Kozákově (okres Semily) s rozhlednou a restaurací jsou již tradicí, to letošní vyšlo na sobotu 10. května. Vydařilo se i počasí, takže deštníky tentokrát potřeba nebyly. Na burze si přišli na své ti, co chtěli něco koupit či prodat, ale byla tu i příležitost prakticky vyzkoušet a hlavně porovnat mnohá zařízení pro mikrovlnná pásma (obr. 2). Tentokrát to bylo v pásmech 24 a hlavně 47 a 76 GHz, jako zdroj signálu posloužily majky OK0EA a OK0EL v Krkonoších. I když nebylo nic dopředu organizováno (pouze oznámení v radioamatérských časopisech a na internetu), šlo se hodně zájemců o nás i ze zahraničí. Každá takováto akce přinese jistě poznání a poslouží k dalšímu zdokonalení našich zařízení, které se pak projeví ve výsledkových listinách ze soutěží. Pokrok se zkrátka zastavit nedá...



Obr. 3. Honza Moskovský, OK1IA, a Jindra Macoun, OK1VR, jehož článek „Vliv země na vlastnosti antén“ si můžete přečíst v tomto časopise na straně 31

OK1AIY

Náš rozhovor

s Ing. Jaromírem Volešem,
OK1VJV

(Dokončení ze str. 2)

Jak vidíš budoucnost radioamatérského hobby?

Budoucnost radioamatérského hobby... Přes všechny problémy jsem optimista. I když nabídka jiných zajímavých aktivit je neuvěřitelně bohatá, přesto se vždy najdou jedinci, kterým učaruje možnost komunikace po celé zeměkouli nebo z kopce na kopec bez podpurných prostředků (internetu, mobilního telefonu, satelitu). Je přece úžasné vědět, že jsem navázal kontakt s expedicí na malém sotva viditelném ostrově někde v Tichém oceánu, pomocí drátu nataženého na zahradě mezi stromy. Nebo v případě spojení v pásmu mikrovln zaměřit podobně našednce na protilehlém vrcholu.

Abychom přiblížili puwab našeho hobby, vydal ČRK CD „Český radioklub vás vítá na KV“, který sestavil kolektiv renomovaných autorů pod vedením Ing. Josefa Plzáka, OK1PD. Zde je přitažlivou formou ozřejmeno, co je v dnešní době radioamatérská činnost.

Svátkem všech zájemců o radioamatérskou činnost je mezinárodní setkání, které se na závěr prázdnin tradičně koná

v Holčicích, kterého se účastní neuvěřitelných 3500 účastníků. Zde mohou všichni nasát tu správnou atmosféru při osobních setkáních.

Co má udělat zájemce o činnost v ČRK a o radioamatérskou koncesi? Kde se má ozvat?

Jak jsem již uvedl, skončila doba, kdy zájemce o radioamatérské vysílání musel být povinně členem polovojenské organizace, charakteristické pro minulý režim. Proto dnes zájemcům stačí složit zkoušky před příslušnou komisí ČTÚ. Pro usnadnění orientace v požadované problematice vydal ČRK publikaci „Požadavky ke zkouškám operátoru amatérských rádiových stanic“, která je k dispozici v tištěné formě a elektronicky na <http://www.crk.cz/CZ/EBOOKSC.HTM>. Usnadnění vstupu do tajemného světa bezdrátového spojení napomáhá již nabídka vhodného zařízení od jednoduššího a cenově dostupného až po špičková zařízení, které využijí úspěšní závodníci a DX-mani. Vše potřebné se opět zájemci dozvědí na našich [www](http://www.crk.cz) stránkách. Vážní zájemci o získání povolení k provozování radioamatérské stanice mají možnost absolvovat některý z radioamatérských kurzů či škol, které organizují některé větší radiokluby, např. OK1KHL Holice. Zde je cesta k získání povolení nejjednodušší.

Na závěr bych chtěl ještě upozornit na jeden fakt, který ulehčuje zájemcům vysílání na radioamatérských pásmech. V rámci vytváření nového telekomunikačního zákona došlo po mnoha letech nehybnosti k zásadním změnám. Byl zjednodušen systém radioamatérských tříd (jsou jen dvě) a s tím kromě jiného byla vypuštěna podmínka znalosti telegrafní abecedy pro provoz na KV. ČRK se svoji pracovní skupinou, kterou vedl místopředseda Ing. Jirka Němec, OK1AOZ, velmi aktivně účastnil práci na podobě nového zákona, který přijal nové liberálnější podmínky. Je nutno podotknout, že část radioamatérů tento fakt nestrávila, odešla z naší organizace a založila si vlastní spolek. Ale to už je jiná kapitola.

Nyní stojí ČRK před rozhodnutím, jakými cestami se budeme dále ubírat, a proto v rámci přípravy sjezdu, který bude počátkem r. 2009, připravujeme diskusi o dalším vývoji naší organizace, tak aby co nejlépe sloužila potřebám našich radioamatérů. Připravujeme informační kampaň v časopisech, ve vysílání vysíláče ČRK OK1CRA (vysílá kromě letních prázdnin každou pracovní středu od 16 h UTC SSB na kmitočtu 3770 kHz a v pásmu 145 MHz FM přes převaděč OK0C), na besedách atd. Vítejte vaše náměty.

Děkují za rozhovor.

Rozmlouval Petr Havlík, OK1PFM.

Kalendář závodů na červenec (UTC)

1.7.	Nordic Activity	144 MHz	17.00-21.00
5.7.	Polní den mládeže ¹⁾	144 a 432 MHz	10.00-13.00
5.-6.7.	3. subreg. závod - Polní den ²⁾		14.00-14.00
		144 MHz-76 GHz	
6.7.	Contest Lario (ARI)	50 MHz	08.00-15.00
8.7.	Nordic Activity	432 MHz	17.00-21.00
10.7.	Nordic Activity	50 MHz	17.00-21.00
12.7.	FM Contest	144 a 432 MHz	08.00-10.00
12.7.	Apulia VHF QRP (ARI)	144 MHz	07.00-14.00
13.7.	Apulia 6 Province	144 MHz UHF, SHF	07.00-15.00
15.7.	Activity Contest SHF	1.3 GHz	17.00-21.00
20.7.	AGGH Contest (DI)432 MHz-76 GHz		07.00-10.00
20.7.	OE Activity	432 MHz-10 GHz	07.00-12.00
20.7.	Provozní VKV aktivita 144 MHz-10 GHz		08.00-11.00
27.7.	Field Day Cocorua	144 MHz	07.00-13.00

¹⁾ Deníky na OK1MG: Antonín Kríž, Polská 2205, 272 01 Kladno 2.
E-mail: pdmlogy@crk.cz nebo ok1mg@seznam.cz.

Paket: OK1MG @ OK0PKL

²⁾ Deníky na OK2ZI: Karel Odehnal, Gen. Svobody 623/21, 674 01 Třebíč.

E-mail: ok2zi@atlas.cz.

Paket: OK2ZI @ OK0PBX

OK1MG

QX

JS

Adresy k odeslání deníků přes internet

(Před odesláním si zkontrolujte u pořadatele na jeho internetových stránkách, zda se nezměnila e-mailová adresa: změny jsou časté a bývají zveřejněny těsně před termínem závodu.)

Nová adresa pro SEANET contest (7.-8. června v kalendáři v minulém čísle):

teleniuslowe@gmail.com

Aktivita 160: a160m@crk.cz

All Asia: aacw@iarl.or.jp

DARC Corona: dl9qs@darf.de

DIE: ea5aen@ea5oi.net

DL-DX DIGI: logs@drog.de

EU PSK: eudx@scottham.net

GACW WWSA:

auranito@speedy.com.ar

HK contest: hk3cw@hotmail.com

IARU HF Champ.: iaruhf@iaru.org

IOTA: iota.logs@rsghfcc.org

King of Spain CW: smreycw@ure.es

King of Spain SSB: smreysb@ure.es

Marconi Memorial: ik6plj@qsl.net

Marconi Memorial:

contest.marconi@anfano.it

NA RTTY: rtyaqp@ncjweb.com

OM Activity: omac@pobox.sk

RAC (letní): canadaday@rac.ca

Ukrainian DX DIGI: orionua@orion.od.ua

Venezuelan: contestyv@cantv.net

Expedice na Sable Island



Ve dnech **25. 6. až 7. 7. 2008** se uskuteční expedice čtyř radioamatérů na ostrov Sable (IOTA NA-063): Pete, VE3IKV, Dick, K5AND, Chris, W3CMP, a Bill, W4TAA. Poprvé to bude expedice speciálně zaměřená na pásmo 6 metru. V provozu budou mít 2 stanice. Vysílat budou pod značkou **CYOX** (v lokátoru FN93, 800 W, 7EL Yagi) CW a SSB, druhá stanice bude umístěna jako portable ve čtvrtci GN03 a bude používat značku **CYORA** (100 W, 5EL Yagi).

QSL vyřizuje Pete, VE3IKV, a to pouze direct. Jeho adresa: Peter Helmuth Csanky, 4 Ravensdale Rd, Cobourg, ON K9A 2B9, Canada. Jeho mailová adresa: pete@eagle.ca. Požaduje SAE + 2 US dolary. Snad akceptuje i nové IRC.

KV

Kalendář závodů na červen a červenec (UTC)

9.6.	Aktivita 160	CW	19.30-20.30
14.6.	CT National Day	SSB	00.00-24.00
14.6.	OM Activity	CW	04.00-04.59
14.6.	OM Activity	SSB	05.00-08.00
14.-15.6.	GACW WWSA CW DX	CW	15.00-15.00
14.-15.6.	DDFM 50 MHz Contest	CW+SSB	16.00-16.00
15.6.	DIE Contest	MIX	06.00-12.00
21.-22.6.	All Asia DX Contest	CW	00.00-24.00
28.-29.6.	SP-QRP Contest	CW	12.00-12.00
28.-29.6.	King of Spain	SSB	12.00-12.00
28.-29.6.	Ukrainian DX DIGI	RTTY+PSK	12.00-12.00
28.-29.6.	Marconi Memorial HF	CW	14.00-14.00
1.7.	RAC Canada Day	MIX	00.00-24.00
5.-6.7.	Venezuelan Independend	CW+SSB	00.00-24.00
5.-6.7.	DL-DX RTTY	RTTY+PSK	11.00-10.59
5.7.	SSB liga	SSB	04.00-06.00
6.7.	Provozní aktivita KV	CW	04.00-06.00
6.7.	DARC Corona 10 m	DIGI	11.00-17.00
7.7.	Aktivita 160	SSB	19.30-20.30
12.7.	OM Activity	CW/SSB	04.00-06.00
12.-13.7.	IARU HF Championship	MIX	12.00-12.00
12.-13.7.	NA RTTY Party	RTTY	18.00-06.00
14.7.	Aktivita 160	CW	19.30-20.30
19.7.	HK Independence Day*)	MIX	00.00-24.00
19.-20.7.	NA RTTY Party	RTTY	18.00-06.00
20.7.	NMD (HB9)	CW	06.00-10.00
20.7.	RSGB Low Power		09.00-16.00
26.-27.7.	RSGB IOTA Contest	SSB/CW	12.00-12.00

*) Na stránkách Kolumbijského radioklubu je definován termín jako „sobota nejbližší 20. červenci“.

Termíny uvádíme bez záruky, podle údajů dostupných v dubnu t.r. Podmínky většiny závodů uvedených v kalendáři naleznete český na internetových stránkách PE: www.aradio.cz

Pozvánka k švýcarské soutěži NMD

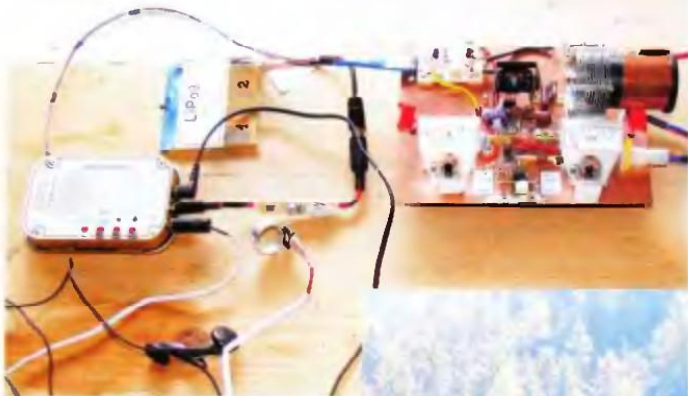

V loňském roce jsme podrobně informovali (PE 7 a 11/07) o pozoruhodné a krásné soutěži švýcarských radioamatérů - NMD neboli National Mountain Day. Čeští a slovenští radioamatéři se mohou této soutěže zúčastnit jako protistanice, vloni jich bylo asi deset.

Švýcarské stanice musí soutěžit ze stanoviště nad 800 m n. m. a technické vybavení jejich stanice nesmí přesáhnout hmotnost 6 kg (transceiver, zdroje, klíč, anténa; tento předpis přetrvává z r. 1937, kdy tato soutěž vznikla, samozřejmě, že některá soutěžní zařízení jsou dnes v řádu desítek dekagramů).

Vloni byla vypsána zvláštní prémie pro nejlepší zařízení pod 2 kg, letos je vypsána speciální prémie za mimořádný výkon operátora (při konstrukci zařízení, při transportu, stavbě QTH, při provozu...).



Náš švýcarský dopisovatel Urs Hadorf, HB9ABO, srdečně zve radioamatéry OK a OM k účasti a posílá obrázek svého home made zařízení a QTH ve stáji v nadmořské výšce 1290 m u vesnice Müstar.

Termín konání: **neděle 20. července 2008**, 6 až 10 h UTC, provoz CW v pásmu 3510-3560 kHz.

OBJEDNÁVKA PRO ČESKOU REPUBLIKU NA ROK 2008

Zajistěte si předplatné u naší firmy AMARO a získáte své tituly až o 9 Kč/ks levněji!!!
Spolu s předplatným navíc získáváte výraznou slevu na nákup CD ROM a DVD

Titul	Předplatné 12 čísel	Předplatné 6 čísel	Objednávku od č.:	Množství
Praktická elektronika A Radio	552,-- Kč	276,-- Kč		
Konstrukční elektronika A Radio		198,-- Kč		
Amatérské radio	468,-- Kč	234,-- Kč		

Tituly prosím zasílat na adresu:

Příjmení Jméno

Adresa

Organizace doplní název firmy, IČO, DIČ, Tel./fax/e-mail

Objednávku zašlete na adresu: Amaro spol. s r. o., Zborovská 27, 150 00 Praha 5, tel./fax: 257 317 313; e-mail: pe@aradio.cz

Vážení čtenáři, zdražili jsme časopisy z důvodu zvýšení sazby DPH a tiskových nákladů.



Titul	Cena	Množství	Cena pro naše předplatitele	Množství
CD ROM AR 1996 - 98	220,-- Kč		220,-- Kč	
CD ROM PE a KE ročník 1996, 1997, 1998	po 290,-- Kč		po 170,-- Kč	
CD ROM ročník 1999, 2000, 2001, 2002	po 350,-- Kč		po 220,-- Kč	
CD ROM ročník 2003, 2004	po 350,-- Kč		po 220,-- Kč	
CD ROM ročník 2005	350,-- Kč		220,-- Kč	
CD ROM ročník 2006	350,-- Kč		220,-- Kč	
CD ROM ročník 2007	350,-- Kč		220,-- Kč	
DVD AR ročníky 1952 - 1995	1650,-- Kč		1150,-- Kč	

Tituly prosím zasílat na adresu:





Příjmení Jméno

Adresa

Organizace doplní název firmy, IČO, DIČ, Tel./fax/e-mail

Objednávku zašlete na adresu: Amaro spol. s r. o., Zborovská 27, 150 00 Praha 5, tel./fax: 257 317 313; e-mail: pe@aradio.cz

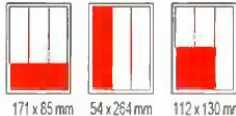
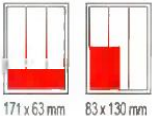
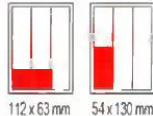
CENÍK INZERCE (černobílá/barevná - Kč bez DPH)

 celá strana 171 x 264 mm 19.600/23.520 Kč	 1/2 strany 171 x 130 mm 9.800/11.760 Kč	 2/3 strany 112 x 264 mm 13.060/15.670 Kč
 1/3 strany 171 x 85 mm, 54 x 264 mm, 112 x 130 mm 6.530/7.830 Kč	 1/4 strany 171 x 63 mm, 83 x 130 mm 4.900/5.880 Kč	 1/6 strany 112 x 63 mm, 54 x 130 mm 3.260/3.910 Kč
 1/9 strany 54 x 85 mm 2.170/2.600 Kč	 1/12 strany 54 x 63 mm 1.630/1.950 Kč	Mensí inzeráty musí mít šířku 54, 112, 171 mm a jejich ceny se počítají 1 cm² = 44 Kč (čb), 53 Kč (barva)
Obálka: vnitřní strana - 43.000 Kč, IV. strana 53.000 Kč (bez DPH)		
Slevy při opakované inzerci Ve 3 a více číslech snižuje sazbu o 5 % V 6 a více číslech snižuje sazbu o 10 % Při celoroční inzerci se sazba snižuje o 20 %		Zvláštní požadavky - Umístění inzerátu +10 % - Přepis a grafická úprava ... +15 % - U inzerátů fakturovaných přes reklamní agenturu se cena zvyšuje o agenturní provizi.
<i>Jako standardní podklady jsou přijímány definitivně zpracované inzeráty (CMYK, černobíle - v dostatečném rozlišení 150 lpi) ve výstupních formátech tif, jpg, pdf, eps uložené v souborech dat dodaných elektronickou poštou, popř. na disketě, ZIP 100, CD-R. Dodání definitivně zpracovaných inzerátů na filmech (vždy včetně nátisku) je možné pouze u celostránkových inzerátů, jen po dohodě s redakcí. Bez barevného nátisku dodaného inzerentem nenese AMARO odpovědnost za případné odchylky a chyby. Veškerá média a použité soubory musí být formátovány pro PC.</i>		
Kontakt: AMARO, spol. s r.o., Zborovská 27, Praha 5, 150 00; tel. 2 57317311, 13; e-mail: pe@aradio.cz		

Seznam inzerentů v PE 06/2008

ABE TEK - technologie pro DPSXVIII	FISCHER - elektronické součástky XVIII
AC/DC AUDIO - LED, LED pásy.....X	Flajzar - stavebnice a kamery.....IX
AEC - TV technikaVIII	FULGUR - baterie, akumulátory, nabíječky apod.....VI
AME - elektronické přístroje a součástkyV	GES - elektronické součástky.....II
ANTECH - měřicí přístroje, STA a TKRXIV	GM electronic - el. součástkyXII - XIII
ASIX - vývojové prostředky a součástkyXIX	Hanzal Josef - BitScopeXIX
AV-ELMAK - elektronické přístrojeVIII	JABLOTRON - zabezpečovací a řídicí technikaI
BUČEK - elektronické součástkyVII, XI	KONEKTORY BRNO - konektoryXIX
DEXON - reproduktoryXXIV	KONEL - konektory.....XXI
DIAMETRAL - laboratorní nábytek VARIOLAB +III	L&I - elektronické součástkyXVIII
ELEKTROBOCK CZ - bezdrátové termostatyXIV	LSD 2000 - český návrhový systém pro elektroniku ..XVIII
ELEKTROSOUND - plošné spoje, el. součástkyXVIII	MEDER - reléX
ELEX - elektronické součástky aj.XI	MICRODIS - elektronické součástkyXV
ELFA - optoelektronická čidlaXIX	PaPouch - měřicí a komunikační technikaXVI
ELIX - radiostaniceVI	PH servis - opravy a prodej PHILIPSXIII
ELNEC - programátory aj.XIX	PEWTRONIC - elektronická výrobaXIX
ELPROZ - elektronická bezkontaktní reléXVI	P + V ELECTRONIC - vinuté díly pro elektronikuXI
ELTIP - elektro součástkyXXI	SNAGGI - nabídka LEDXXI
ELVO - software pro elektronikuXIX	SUPCAD OrCAD - softwareXXI
EMPOS - měřicí technikaIV	T.E.I. - FormicaXVIII
ERA components - elektronické součástkyX	TECHNIK PARTNER - konstr. součástkyXIX
EZK - elektronické součástky a stavebniceXVI	TEROZ - televizní technika.....XXI



Vyvíjejte se společností Farnell

- ▶ Nejnovější technologie od více než 1 200 předních dodavatelů
- ▶ Snadný způsob objednávání na webových stránkách ve vašem rodném jazyce
- ▶ Více než 450 000 výrobků prvotřídní kvality
- ▶ Dodání následující den
- ▶ Nevyžadujeme odběr minimálního množství
- ▶ Podrobné produktové listy a technické informace

www.farnell.com/cz
800 142 085

www.farnell.com/sk
0800 001 332





Point-To-Point



Základní firmware Point-To-Point je určen k přenosu dat mezi dvěma Bluetooth® zařízeními (druhé zařízení nemusí být od connectBlue). Jedná se o transparentní přenos sériové linky RS-232 (nebo 422, 485). Ovládání AT příkazy, konfigurace přes Bluetooth®, WLAN co-existence support.

- Podporované profily:
- Generic Access Profile (GAP)
 - Serial Port Profile (SPP)
 - Dial-up networking Profile (DUN GW, DUN DT)
 - File Transfer (FTP), Object Push (OPP)

- Typické aplikace:
- bezdrátová náhrada kabelu RS-232 (422/485)
 - bezdrátové připojení tiskárny se sériovým portem
 - doplnění jakéhokoli zařízení se sériovou linkou bezdrátovým přenosem dat
 - přenos dat mezi PC/PDA a přenosným přístrojem

Point-To-Multipoint

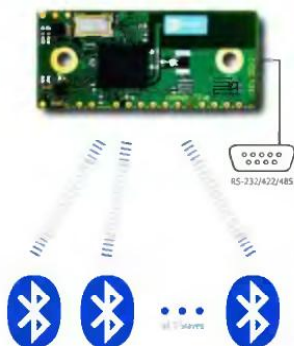

Point-To-Multipoint firmware (k dispozici zdarma) využívající technologii Wireless Multidrop™ dovoluje jedním zařízením Master současně ovládat až 7 zařízení Slave a jednoduše tak vytvořit tak Wireless Multidrop™ Network. Až 7 dalších Bluetooth® zařízení Slave tak současně komunikuje s jedním nadřazeným Masterem.

- Typické aplikace:
- současná komunikace několika zařízení
 - bezdrátové ovládání až 7 zařízení jedním nadřazeným Masterem
 - bezdrátový přenos dat až ze 7 různých míst do jednoho centra

Universal I/O Module



Unikátní firmware I/O Module (k dispozici zdarma) změni funkci modulu na univerzální I/O modul s max. 12 nezávislými vstupy/výstupy. Každý z 12 vodičů lze naprogramovat buď jako vstup nebo jako výstup a to v libovolné kombinaci (např. 4 vstupy a 8 výstupů, 12 výstupů apod.). Přenáší se logicky slavný H/L jednotlivých vodičů.

- Typické aplikace:
- dálkové ovládání s velkým dosahem a mimořádnou bezpečností přenosu
 - bezdrátový přenos logické úrovně až 12 vodičů

Repeater



Serial Port Profile (SPP) Repeater firmware (k dispozici zdarma) umožňuje použít Bluetooth® modul jako repeater a prodloužit tak dosah, prakticky neomezené, levným a jednoduchým způsobem. Repeatery lze navíc řadit za sebou do teoreticky neomezeného řetězce. Nastavení je velmi jednoduché a po počáteční konfiguraci repeater pracuje zcela samostatně a nevyžaduje přítomnost obsluhy ani žádný nadřazený systém, pouze napájení 3 - 6 V.

- Typická aplikace:
- prodloužení dosahu mezi libovolnými Bluetooth® zařízeními.

Vlastnosti Bluetooth® modulů:

- Bluetooth 2.0
- AT command support
- Profily:
 - Generic Access Profile (GAP)
 - Serial Port Profile (SPP)
 - Dial-up netw. Profile (DUN GW, DUN DT)
 - Bluetooth File Transfer (FTP) **NEW**
 - Object Push (OPP) **NEW**
- Anténa:
 - Interní nebo externí (OEMSPA310 pouze interní)
- RF:

- 3,5 dBm (~ 75 m)	OEMSPA310
- 7 dBm (~ 150 m)	OEMSPA311, 312
- 17 dBm (~ 300 m)	OEMSPA331, 332
- 20 dBm (~ 400 m)	OEMSPA333
- Interface:
 - UART Logic level
 - RS-232/422/485 s externím převodníkem
 - baudrate 300 - 921,6 k
- Napájení:
 - 3,0 až 6,0 V (17 a 20 dBm moduly 3,3 - 6,0 V)
- Rozměry:
 - 16 x 36 mm OEMSPA310, 311, 331
 - 23 x 36 mm OEMSPA312, 332, 333
- Teplotní rozsah:
 - Industrial & Automotive -30 až +85°C

WLAN 802.11 b+g
Wireless LAN Serial Port Adapter



Wireless LAN modul OWSPA311g pracující se standardem 802.11 b+g (54 MB/s) představuje kompletní implementaci WLAN. Není potřeba žádný driver, všechny software je integrovány v modulu. Umožňuje velmi jednoduché vybavení libovolného zařízení se sériovou linkou bezdrátovou LAN.

- AT command support
- Security: WEP64, WEP128, WPA-PSK, WPA2-PSK (TKIP/AES)
- Ad-hoc + Infrastructure mode
- 802.11e, WMM, DHCP-client, DNS-resolver
- Anténa: interní/externí (+ dual antenna d verství)
- Rozměry: 23 x 36 mm

Development KIT OEM Module Adapter 3

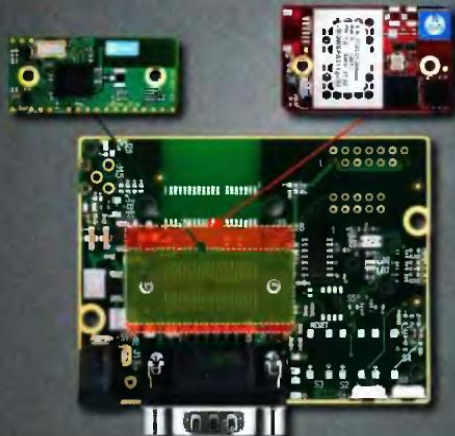

Vývojový kit OEM Modu e Adapter 3 lze použít jak s moduly Bluetooth®, tak i s WLAN moduly. Je vybaven D-SUB-9 konektorem pro připojení RS-232 a napájecím konektorem +5V. Moduly jsou připojeny pomocí kontaktních plošek na spodní straně modulu. Ke komunikaci s kitem lze kromě obvyklých způsobů (např. Windows Hyperterminál) využít speciální software *connectBlue Serial Port Adapter™ Toolbox* nabízející mnohem větší komfort.

RAVTE Directive 1999/5/EC EN 300 328 v1.2 (2006/11) **Safety Certificate** EN 60950-1:2001 amended IEC 60950-1:2001 (1st Edition)
CEC Directive 89/336-EMC EN 301 489-1 v1.4.1 (2006-08) EN 60950-1/A11:2004 + corrigendum 2004 EN 303 489-17 v1.2.1 (2002-08) **Medical Electrical Equipment** EN 60601-1-2:2001 IEC 60601-1-2:2001

